CON ESTA EDICION, RECLAME SIN CARGO EL SUPLEMENTO SOBRE ISLAS MALVINAS

COMANDOS ARGENTINOS ATACAN RETAGUARDIA ENEMIGA

DERRIBAMOS HELICOPTERO Y MUEREN 4 SOLDADOS INGLESES; NUESTRA AVIACION SIGUE BOMBARDEANDO

LONDRES, 7 (DPA y ANSA).— Aviones argentinos Canberra atacaron con bombas las últimas 24 horas a las tropas británicas que se dirigen a Puerto Argentino (ex Port Stanley), dijo en Londres un vocero del Ministerio Inglés de Defensa, añadiendo que el bombardeo no causó víctimas.

El vocero admitió también que comandos argentinos han realizado incursiones contra la retaguardia de las fuerzas inglesas. Al parecer, aún no se puede hablar de un ataque general. "Los últimos días hubo pocos contactos operacionales directos con las tropas argentinas", se dice en la información oficial londinense.

El Ministerio de Defensa también dijo esta tarde que el pasado sábado, cuatro soldados británicos murieron al estrellarse un helicóptero.

El portavoz oficial no dio detalles sobre el hecho, aunque la "Press Association" dijo que se cree que el helicóptero fue derribado por los argentinos. (Inf. págs. 2, 3, 4, 5 y 6).

AÑO XIX - BUENOS AIRES, LUNES 7 DE JUNIO DE 1982 - Nº 6.341 - $ 6.000
RECARGO VIA AEREA $ 100

En la foto, el nuevo supermillonario, único ganador del PRODE, Roberto Daniel Lumbia, con pulóver, su esposa Mirta Silvia Espinosa, y la hijita de ambos. Ahora todo es fiesta.

REAGAN SE ENTREVISTO CON EL PAPA Y LLEGO A LONDRES

• Inform. pág. 6

Olguín y el arquero suplente Pumpido, durante los trámites de acreditación del equipo argentino para la disputa del Mundial '82. (Telef. de nuests. envs. esps.) (Pgs. 14-15)

HUMILDE PINTOR, UNICO GANADOR DEL PRODE

VIVE EN GUERNICA Y SE LLEVO UN POZO DE 835 MIL MILLONES

• Inform. pág. 28

SIGUEN LAS BAJAS EN

'JAMAS ABANDONAREMOS LAS ISLAS MALVINAS'

En fuentes militares responsables, al considerarse la situación del conflicto bélico con Gran Bretaña, se puso de relieve que "los argentinos, sea cual fuere el resultado de los actuales combates, jamás abandonaremos las islas Malvinas". Y se enfatizó: "Quizá perdamos una batalla... No importa. Enterraremos a nuestros muertos y juraremos sobre sus tumbas continuar la lucha. Curaremos a nuestros heridos y nos fortalecerá su dolor. Reclamaremos ante los fueros internacionales y rearmaremos nuestras líneas para volver a las Malvinas, como sea".

También se hizo esta reflexión: "Y, quizá, nos vuelvan a sacar de allí, pero entonces volveremos a hacer lo mismo: enterrar a nuestros muertos y jurar seguir combatiendo. Curaremos a los heridos, nos fortaleceremos internacionalmente y volveremos a las Malvinas. Y si nos arrojan la bomba atómica, seguiremos en el mismo camino. Podrán pasar 15, 30 ó 50 años, pero volveremos a las Malvinas, como sea. Esto debe saberlo el mundo, sin ninguna duda, porque es una indestructible decisión argentina".

• Soldados Ingleses Huyeron y Abandonaron Muchos Armamentos

En las últimas horas, la actividad bélica en el frente de las Malvinas comenzó a recrudecer, como preanunciando el preludio de intensos combates si los británicos se deciden a lanzar su ofensiva contra Puerto Argentino, área donde las tropas argentinas se hallan sólidamente afirmadas. Virtualmente, los efectivos ingleses y argentinos se hallan atrincherados "frente a frente", ya con todo preparado para librar una cruenta batalla por la posesión de la principal población del archipiélago. De acuerdo con la información que se posee al respecto, integran un conjunto de aproximadamente 14.000 soldados, lo que proporciona una imagen de la envergadura de la acción bélica que allí se desarrollará.

Cuando la inminencia de la batalla "flota en el aire", patrullas fuertemente armadas han chocado con violencia y ha continuado, de manera incesante, el duelo de artillería. Lo que no se ha podido observar, en escala considerable, es la actividad de la aviación inglesa, por lo que se deduce que ello es directa consecuencia de los exitosos ataques desarrollados por la Fuerza Aérea y la Aviación Naval argentinas contra los buques de la flota agresora, en especial los portaaviones "Hermes" e "Invencible", que sufrieron los recios embates de los "Mirage" y otras máquinas.

Un observador militar autorizado atribuyó importancia a las últimas escaramuzas y al hecho de que, en la víspera, hayan entrado en combate tropas argentinas y británicas, en zonas próximas a Puerto Argentino. Los ingleses debieron retirarse, dejando abandonados equipo bélico y diversos materiales. Estos duros combates, según trascendió, se libraron en las estribaciones del Monte Kent, de unos 500 metros de altura, desde donde se domina la capital malvinense. El parte oficial argentino señala, acerca de esas acciones, que como resultado de los combates y del retiro de tropas enemigas, se encontró equipos que prueban la presencia, en la zona, de efectivos del Comando 42 de la Infantería de Marina. Informaciones procedentes de Londres señalan que ya se encuentran en el "área de combate", en la isla Soledad, los 3.500 integrantes del ejército inglés, que fueron transportados en el lujoso paquebote "Queen Elizabeth II", desde Inglaterra.

• SERIOS DAÑOS Y BAJAS

Mientras tanto, han proseguido los bombardeos nocturnos realizados por la aviación argentina, los que siguen causando serios daños en puestos de artillería ingleses próximos a Puerto Argentino y en otras instalaciones destinadas a concretar "el asalto final"

CONCIENCIA DE GUERRA EN EL SUR

Los Pueblos Patagónicos Adaptados a la Realidad

COMODORO RIVADAVIA, 7 (De nuestro corresponsal). — La población patagónica se acostumbró ya a la idea de una guerra larga, que quizás abarque buena parte del invierno, pero la tensa calma que impera a la espera de los acontecimientos en las Malvinas no impidió que los pobladores se reunieran en diversas ocasiones para agasajar a los soldados acantonados en esta ciudad, especialmente en refrigerios servidos en el Centro Cívico del Barrio José Fuchs, al sur de Comodoro Rivadavia.

Las informaciones referidas al Teatro de Operaciones señalaban aquí que las posiciones que ocupan actualmente las fuerzas argentinas, son las mejores para enfrentar un posible asalto británico a Puerto Argentino.

En tanto, expertos militares compararon la situación bélica actual en las islas con la famosa "guerra de posiciones" que caracterizó al frente europeo en la Primera Guerra Mundial.

La presencia de dos ejércitos desplegados, las posiciones defendidas por medio de trincheras y nidos de ametralladoras y la ausencia de grandes vehículos blindados —que ahora no se pueden usar por las adversas condiciones del terreno malvinense— son las principales similitudes que encuentran los observadores militares.

Todo esto podría llevar a un inmovilismo prolongado por parte de ambos oponentes, lo cual daría lugar a una serie de avances y retrocesos, ataques y contraofensivas, que reemplazarían a una batalla frontal o decisiva por el control de Puerto Argentino.

• DEFENSA CIVIL

No se realizaron en Comodoro Rivadavia nuevos ejercicios de oscurecimiento ni se adoptaron medidas de seguridad fuera de las habituales, pero informaciones procedentes de otros sectores señalaron que los operativos de seguridad y oscurecimiento se realizan desde Caleta Olivia a Río Gallegos y en toda Tierra del Fuego.

El jefe de policía de la provincia, teniente coronel (R) Alberto Diz, presidió aquí una reunión de todos los jefes de manzana y encargados de defensa civil. La reunión se llevó a cabo en el Teatro Español y contó con la presencia del intendente, Roberto Die.

El teniente coronel Diz preside la Junta Chubutense de Defensa Civil y hace varios días que se encuentra en Comodoro Rivadavia impartiendo nuevas instrucciones a los encargados de áreas, manzanas y sectores.

Por otra parte, la ciudad mostró su fisonomía normal este último fin de semana y numerosos familiares de soldados destacados en la zona llegaron aquí para compartir con ellos el feriado de sábado y domingo.

• LA CALAÑA INGLESA

Entre los corresponsales de prensa destacados aquí fue distrubuido un informe de tres carillas titulado "Prisioneros de guerra", originado en el V Cuerpo de Ejército, y en el que se analizan algunos acontecimientos del conflicto bélico a la luz del derecho internacional.

En el trabajo se detallan las infracciones britanicas a la Convención de Ginebra sobre prisioneros de guerra. Ellas son:

1) Haber considerado a los trabajadores argentinos en las Georgias como prisioneros de guerra, sabiendo que cumplían tareas de índole civil.

2) La situación del capitán de fragata Alfredo Astiz, con quien se efectúa una discriminación por razones políticas.

3) Muerte dudosa del suboficial Artuso, del submarino Santa fe.

4) Muerte de prisioneros argentinos en Malvinas, obligados a desactivar explosivos.

También se mencionan otros casos considerados controvertibles, como el desembarco de tropas desde el buque hospital "Uganda", el hundimiento del Belgrano fuera de la zona de exclusión, el ametrallamiento del aviso Sobral y del pesquero Narwal.

Como corolario del trabajo se expresa que "sin lugar a dudas podemos afirmar que Gran Bretaña, la isla de la gran monarquía constitucional democrática, no es un ejemplo de acatamiento a las normas del derecho internacional, que firma con las garras (perdón, con el puño) y borra con el peso de sus 'democráticos' royal marines y Royal Navy".

• DUDAS INGLESAS

Otras fuentes militares fueron consultadas acerca de las causas de la dilación británica para atacar Puerto Argentino, teniendo en cuenta los reiterados anuncios que la prensa británica ha estado haciendo en tal sentido desde hace una semana.

Las fuentes consultadas dijeron que, en primer término, los invasores se han quedado sin cobertura aérea como consecuenciad e la puesta fuera de combate de sus portaaviones y del hundimiento del protacontenedores Atlantic Conveyor, con no menos de veinte aviones Harrier a bordo.

Y en segundo lugar, porque el comandante inglés, mayor general Jeremy Moore, no ha podido determinar con certeza el exacto poderío de las fuerzas argentinas de tierra, y teme provocar una lucha en la que llevaría las de perder.

TRAICION
Grave Denuncia de Grupo de Abogados

Ungrupo de abogados del foro local inició una denuncia por "traición a la patria" y pidió se investigue y procese a los responsables que posibilitan la ejecución de maniobras en perjuicio de la Nación con ayuda a potencias como Estados Unidos y Gran Bretaña, a raíz de la guerra en las Malvinas.

Los abogados presentaron la denuncia en el juzgado federal del doctor Fernando Zavalía y si bien no dieron nombres de los implicados tomaron como cabeza de los hechos dos artículos aparecidos en el diario Clarín y publicaciones del periodista Manfred Schonfeld aparecidas en el diario La Prensa.

Clarín dijo que "sorprende que el enemigo gobierno norteamericano siga actuando libremente a través de su embajada en Buenos Aires y los consulados del interior, como por las verdaderas actividades de los agentes de la CIA".

También aseguró el matutino que "en medio de la City el centro financiero de Londres, se aseguran que están muy bien asegurados por amigos argentinos, en el sentido de que ninguna medida afectará la normalidad de los pagos de los préstamos".

A su vez "La Prensa" dijo que "hay que responder al aliado directo de nuestros enemigos o invasores. Hay que romper relaciones diplomáticas con Washington y expulsar del país a la caterva de agentes de la CIA y espías que con o sin inmunidad diplomática pueblan ese verdadero bastión en Palermo que es la embajada norteamericana".

También "La Prensa" denunció que corresponde intervenir las empresas norteamericanas, pero no tardíamente como se hizo con las inglesas.

DESMIENTEN RENUNCIAS

Con respecto a comentarios políticos publicados ayer en diarios de esta capital del cual CRONICA no se hizo eco, en el sentido de que ministros del Poder Ejecutivo y secretarios del área presidencial habrían ofrecido al presidente Galtieri sus renuncias para facilitar su labor presidencial, el titular de la Secretaría de Información Pública, Rodolfo Baltiérrez, consultado al respecto hizo saber: "El señor Presidente leyó esas versiones. No ha solicitado ninguna renuncia y, en consecuencia, no recibió ninguna dimisión".

EL VIERNES HABRA ASUETO ESCOLAR; SABADO FERIADO

El gobierno dispuso asueto escolar el viernes próximo en todos los establecimientos educativos de la Nación, con motivo de la visita que realizará a la Argentina ese día el Papa Juan Pablo II.

Así lo hizo saber el secretario de Información Pública, Rodolfo Baltiérrez, quien agregó que el sábado será feriado en el ámbito de la Capital Federal con ese mismo motivo.

Señaló que el ministro de Gobierno de la Provincia de Buenos Aires le informó que el viernes habrá asueto escolar en el ámbito bonaerense y que será feriado ese día en el distrito de Luján.

LEVANTARON LA CLAUSURA A LA AGENCIA NOTICIAS ARGENTINAS

El gobierno nacional dispuso anticipadamente este mediodía el levantamiento de la clausura que por 72 horas había impuesto a la agencia Noticias Argentinas por haber violado las pautas oficiales sobre difusión de información referente al conflicto con Gran Bretaña. El secretario de Información Pública Rodolfo Baltiérrez anunció que el levantamiento de la cláusura, 12 horas antes de cumplirse el término de la sanción, fue adoptado en virtud de celebrarse hoy el Día del Periodista. Dicha agencia noticiosa fue cerrada en la medianoche del pasado viernes luego de conocerse un decreto del Poder Ejecutivo suscripto por el presidente Leopoldo Galtieri en el que se aludía a la violación de las normas dispuestas en materia informativa para el conflicto del Atlántico Sur.

Si bien el decreto oficial no lo especificaba, personal de la empresa periodística indicó que la medida había sido adoptada por la emisión el pasado lunes 31 de un despacho referente al puente aéreo que se cumple entre el continente y las islas Malvinas. Anteriormente, el director periodístico de la agencia Raúl García había sido citado por el Estado Mayor Conjunto donde se le había manifestado el desagrado oficial por la publicación. La sanción gubernamental había alcanzado también al diario "El Patagónico", que pudo reaparecer hoy.

SIN INDEXACION CON CUOTAS FIJAS

SU PRESTAMO para la compra de SU AUTO O Km. o su USADO, PARTICULAR, TAXI, PICK-UP, CAMION, con puntaje, mediante nuestro sistema DE AHORRO y PRESTAMO.
"18 años otorgando préstamos"

CREDITO AUTOMOTOR ARGENTINO S. A.
Financiera de Ahorro para Fines Determinados
Casa Central: VIAMONTE 1699 - (1055) Cap.
SUCURSALES
SAN MIGUEL
Av. MITRE esq. PAUNERO
GALERIA PISANI - Loc. 21
LINIERS
GALERIA "COSMOS"
CUZCO 40, Loc. 38
Lunes a Viernes 9,30 a 19,30 Sábado de 9 a 12 Hs.

MOTOS 0 KM.
KAWASAKI-ONDA-SUZUKI-YAMAHA
Ciclo Motores con o sin Anticipo. Cuotas totalmente fijas.
Concesionario Oficial
"AUTOKIPER S.A."
HIPOLITO IRIGOYEN 7156
Banfield

LAS TROPAS ENEMIGAS

● Recrudeció la Actividad Bélica en Zona de Puerto Argentino

contra esa población, según las palabras que emplean los agresores.

En las posiciones argentinas, la confianza es plena en cuanto a que ese ataque podrá ser rechazado, con pérdidas muy graves para el enemigo. Además, se ha afirmado la versión de que Argentina está en situación de abrir "un segundo frente", que tomaria entre dos fuegos a los efectivos ingleses que atacquen Puerto Argentino. Para ello, se recurriria a tropas aerotransportadas, perfectamente adiestradas para combatir en un terreno de las caracteristicas del de las Malvinas.

Los ingleses, en las últimas horas, básicamente, han realizado misiones de exploración, utilizando diversos vehículos, y vuelos de reconocimiento, pero no hostigaron, desde el aire, a las patrullas argentinas que llegaron a trabarse en lucha con unidades enemigas.

Se considera, en fuentes responsables, que durante las acciones de la vispera, las fuerzas inglesas experimentaron bajas, pero su número no ha podido ser especificado.

Especialistas militares, tanto argentinos como británicos, coincidieron en señalar que el preludio de la "gran batalla" será un intenso y sostenido duelo de artillería. En fuentes castrenses argentinas se reiteró que las defensas en torno a Puerto Argentino han sido consolidadas y que la artillería está en situación de repeler cualquier ataque. Se consideraba que con una mejora en el cuadro meteorológico, en la zona de operaciones, iban a incrementarse notablemente los enfrentamientos bélicos. El mal tiempo y las difíciles caracteristicas topográficas del terreno, que impiden el desplazamiento de vehículos pesados, son un enemigo común que deben afrontar tanto los argentinos como los ingleses, si bien estos últimos llevan ahora, por su necesidad de movilización, la peor parte.

Las defensas argentinas en torno de Puerto Argentino han sido convenientemente escalonadas, hallándose las últimas, según una versión, a más de un kilómetro y medio de los suburbios de la población.

En medios militares se comparó la situación bélica actual en las islas con la "guerra de posiciones" que durante varios años caracterizó al frente europeo, durante la Primera Guerra Mundial. Explicaron que la presencia de ejércitos desplegados, las posiciones defendidas por medio de trincheras y nidos de ametralladoras y la ausencia de grandes vehículos blindados, son algunos de los aspectos que resaltan las coincidencias.

Para algunos observadores, esa situación podría llevar a un inmovilismo prolongado por parte de los oponentes, con el desencadenamiento de una serie de avances y retrocesos, caracterizados por ataques y contraofensivas.

COSTA MENDEZ: "CUBA NO OFRECIO ARMAS"

El canciller, Nicanor Costa Méndez, declaró hoy que "es inexacto" que el gobierno cubano le haya ofrecido armas durante su reciente visita a La Habana, y destacó que "no hablamos con el presidente cubano en absoluto, nunca, de armamentos".

Costa Méndez desmintió así las publicaciones periodísticas que afirmaron que el gobierno cubano le había ofrecido una lista de armamentos para proveerlos a la Argentina

El canciller formuló declaraciones por Radio Mitre, y destacó que la Argentina fue a la reunión de los Países No Alineados en La Habana como parte de su estrategia de "buscar el apoyo de todos los foros para la verdad argentina" en el conflicto de las Malvinas, y sin que ello haya significado "ceder un ápice de lo que al ser nacional considera su ideología".

Durante el reportaje, Costa Méndez fue consultado acerca de si creía que realmente Estados Unidos quiso cambiar el veto a la resolución del Consejo de Seguridad de las Naciones Unidas de un alto el fuego por un voto de abstención, y respondió elocuentemente al señalar que "usted sabe que soy un hombre ya viejo y pelado y hace rato superé ese tipo de cosas".

UN NUEVO BARCO HOSPITAL

A continuación reproducimos los textos de los últimos comunicados emitidos por el Estado Mayor Conjunto, desde las 12.40 de ayer a las 9.50 de hoy, relativos a las actividades desarrolladas en el frente de combate, así como también al traslado de heridos argentinos al litoral marítimo.

Mientras las incursiones propias obligaron a infantes británicos a abandonar posiciones dejando pertrechos y vehículos, la actitud del enemigo es "estática".

● COMUNICADO Nº 137

"El Estado Mayor Conjunto comunica que el rompehielos A.R.A 'Almirante Irizar', designado nuevo buque hospital de las fuerzas argentinas, zarpará hoy 7 de junio de 1982, en cumplimiento de sus nuevas funciones".

● COMUNICADO Nº 136

"El Estado Mayor Conjunto comunica que en el día de la fecha, 6 de junio de 1982, se han registrado en el frente de combate las siguientes novedades:

"Patrullas de reconocimiento argentinas tomaron contacto con el enemigo enfrentándose en combate.

"Como resultado del mismo, la tropa enemiga se retiró abandonando equipos que comprueban la presecia de efectivos del Comando 42 de Infantería de Marina.

"Se ha observado que vehículos enemigos se encuentran empantanados y sin ocupantes en la zona de Monte Fitz Roy.

"Asimismo, hubo intercambio de fuego de artillería entre ambos bandos, que no produjo bajas a las fuerzas argentinas".

● COMUNICADO Nº 135

"El Estado Mayor Conjunto comunica que hasta las 12 horas del día de la fecha, 6 de junio de 1982, las actividades bélicas que se desarrollaron en la zona de Malvinas consistieron en operaciones de reconocimiento ofensivo con bombardeos nocturnos por parte de la Fuerza Aérea Argentina, evacuación de heridos con el buque hospital 'Bahía Paraíso', fuegos de perturbación con artillería de campaña y refuerzo del dispositivo de defensa.

"El enemigo mantiene su actitud estática general, aunque fueron observadas algunas aeronaves en vuelo y vehículos de exploración".

● COMUNICADO Nº 134

"El estado Mayor Conjunto comunica que el buque hospital argentino ARA 'Bahía Paraíso' se reunió con el buque hospital inglés 'Uganda', retirando 47 heridos, luego retiró también personal herido de Bahía Fox y Howard, en isla Gran Malvina, y zarpó a las 22 horas del día de ayer, 5 de junio de 1982, rumbo a un puerto de nuestro litoral marítimo, donde procederá a desembarcar al personal mencionado, el que será trasladado a unidades hospitalarias".

PRENSA CHILENA HOSTIL: SOBRE LOS COMBATES, TODO A FAVOR DE LONDRES

MENDOZA, 7 (De nuestro corresponsal).— Continúan captándose aquí emisoras chilenas cuya información, tal como se denunció la semana pasada, es "subjetiva y parcial", cuando se trata de los acontecimientos del Atlántico Sur, basándose principalmente en fuentes británicas. Representantes del ámbito político, cultural y económico de esta capital se encuentran sumamente preocupados por la actitud chilena, debiendo recordarse en tal sentido que días atrás, la Asociación de Radiodifusoras Privadas Argentinas (ARPA) formuló un reclamo a las autoridades chilenas, obteniendo sólo un leve cambio de actitud en las emisiones chilenas de onda larga, mientras que las de onda corta continuaron saboteando la causa argentina en las Malvinas.

Asimismo, viajeros procedentes de Santiago de Chile y otras ciudades trasandinas, destacaron aquí que también la televisión chilena se encuentra embarcada en una campaña de hostilidad informativa respecto de la contienda austral, en la cual Argentina defiende su propio territorio de la invasión inglesa.

También la prensa escrita chilena da preferencia a las versiones provenientes de Londres, en detrimento de lo que se informa en la Argentina.

Observadores argentinos en Chile, han podido percibir que los medios informativos del país vecino tratan de desprestigiar a las Fuerzas Armadas argentinas, así como de presentar el curso de la contienda bélica como totalmente desfavorable para nuestras fuerzas.

ACTIVIDAD DE GALTIERI

El presidente de la Nación, teniente general Leopoldo Fortunato Galtieri, recibió en el transcurso de la mañana en su despacho a los recién llegados de Caracas general Héctor Iglesias y contralmirante Roberto Moya, secretario de la Presidencia y jefe de la Casa Militar, respectivamente. Los nombrados funcionarios acompañaron al canciller Costa Méndez en su visita a La Habana, para asistir a la reunión de los No Alineados y posteriormente a Venezuela, donde la delegación argentina cumplió una importante función.

Iglesias y Moya saludaron al primer mandatario y formularon comentarios acerca de la misión realizada.

Posteriormente, a las 9.30, ingresó al despacho presidencial el jefe del Estado Mayor, general de división José Antonio Vaquero. Hizo lo propio media hora más tarde el comandante en Jefe de la Armada, almirante Jorge Isaac Anaya. Si bien no trascendió el temario del encuentro, se supo que en la ocasión, Galtieri analizó con los dos altos oficiales la situación bélica en Malvinas, a la luz de los últimos acontecimientos conocidos.

El presidente de la Nación, que pernoctó en la Casa de Gobierno, inició su labor muy temprano.

FOTO COLOR

Súmese a la "Cadena de Fotofertas Clodia" y benefíciese!

NUEVO SISTEMA EN 24 Hs.

POR CADA ROLLO-COLOR REVELADO

LLEVESE: UN ROLLO NUEVO, UN ALBUM Y UNA COPIA POSTAL.

	EJEMPLO
Revelar 1 Rollo 20 Fotos 9x13	$ 105.000
1 Rollo de 24 Exp.	$ 75.000
1 Mini-álbum	$ 10.000
1 Copia Postal	$ 6.000
	$ 196.000
Descuento especial	$ 40.000
Usted paga por todo	$ 156.000

* Consúltenos antes de hacer revelar su Foto Color

Laboratorio CLODIA Color

Av. Rivadavia 3819 — Av. Santa Fe 3673 L.10 — Av. Corrientes 2451 L.19
Av. Cabildo 2350 L.24 — Av. Corrientes 3968 L.4 — Av. Triunvitato 4575 L.6
Av. Rivadavia 6581 L.9 — Av. Acoyte 136 L.101 — Florida 142 L. 82
Av. Rivadavia 1563 L.5 — Av. Santa Fe 1965 L.8 — Av. Corrientes 1375

Cruce

$

Si su problema es de

DINERO

Nosotros se lo solucionamos.
Le ofrecemos un préstamo.
Mediante nuestro Plan de Ahorro Previo.

Sabemos de su esfuerzo y el de su familia para comprar su **AUTO 0 km.** o **USADO** de Cualquier Marca Nacional o Importado. Y porque lo sabemos queremos ayudarlo. Estamos otorgando **PRESTAMOS** al menor costo posible (interés 6% anual sobre saldo, planes desde 24 hasta 96 meses)

TOTALMENTE EN CUOTAS FIJAS
SIN INDEXACION - SIN GARANTE
• SIN SORTEOS • POR PUNTAJE

Usted ya encontrará el dinero que necesitaba.
Ahora gracias al préstamos que obtendrá con el plan de **ESTIMULO**
Usted podrá así elegir qué comprará y al contado.
También podrá adquirir **MOTOS 0 km.** o **USADAS.** Nacionales o Importadas, **TV COLOR,** Artículos del Hogar, etc.
Consúltenos:

CENTRO: Gal. Jardín, Tucumán 540, local 377, planta baja.	**CASA CENTRAL:** MAIPU 231 PISO 1º, CAPITAL
LINIERS: Montiel 187, (a 1 cuadra de la estación).	**PRIMERA JUNTA:** Av. Rivadavia 5456, Gal. Astro local 16 fte. terminal subte.
SAN MARTIN San Lorenzo Nº3 esq. Mitre Edificio Promotora - 4º piso	**BELGRANO** Ciudad de la Paz 2369 Gal. Rio de Janeiro, loc 68
LANUS: 9 de Julio 1558, Galería Hall Central local 28.	**LOMAS DE ZAMORA:** Carlos Pellegrini 163.
QUILMES: Alsina 75, Galería Colon, local 116 frente a la plaza.	**SAN JUSTO:** Brandsen 3580 Alt. Prov. Unidas al 2400

ESTIMULO S.A. DE AHORRO Y PRESTAMO PARA FINES DETERMINADOS

Horario corrido de 9 a 19 hs.

ESCRIBANOS, GUSTOSOS LE ENVIAREMOS MAYOR INFORMACION

Sres. Estimulo SA. Maipú 231 - Piso 1º (1084) Capital

Solicito me envien material informativo sobre los diversos planes.

Nombre y Apellido: .....

Dirección: ..... Tel.: .....

Localidad: ..... Prov.: .....

Los envíos son absolutamente gratuitos y sin ningún compromiso por parte del solicitante.

Londres Admite que Comandos Argentinos los Hostigan

ATAQUES A RETAGUARDIA

Se Libran Combates en la Zona de Goose Green

LONDRES, 7 (EFE, UPI, AP).— Despachos de corresponsales de guerra en las Malvinas, no desvirtuados por el Ministerio de Defensa, dieron cuenta hoy que comandos ingleses están empeñados en la búsqueda de patrullas argentinas en el área comprendida entre Ganso Verde y el monte Kent.

Por otra parte, el Ministerio de Defensa anunció el próximo arribo a Gran Bretaña de 700 sobrevivientes de los destructores de la flota británica destruidos por la fuerza aérea argentina, cifra que es sensiblemente mayor a la dotación del "Shefield" y del "Coventry" que son los únicos destructores cuyo hundimiento fue admitido por el gobierno de Londres.

El anuncio de los corresponsales de guerra sobre la búsqueda de patrullas argentinas, no dejó de causar sorpresa, pese a que es la segunda vez que se revela la existencia de focos de resistencia argentina detrás de las líneas británicas.

El sábado, el comandante de las fuerzas de tierra en las Malvinas, mayor general Jeremy Moore, admitió en Puerto Darwin ante los corresponsales periodísticos que "puede haber resistencia argentina en varias partes de la isla Soledad", pero dijo que hasta ahora esas tropas no habían causado dificultades mayores.

Corresponsales de prensa describieron un combate entre efectivos británicos y un grupo de paracaidistas argentinos que se atrincheraron en una casa abandonada y opusieron tenaz resistencia, hasta que fueron muertos y heridos con el uso de misiles antitanques.

El Ministerio de Defensa dijo que la quinta brigada de infantería desembarcó en las Malvinas para reforzar a las tropas que se aprestan a atacar a la guarnición argentina en la capital de las islas.

El corresponsal Michael Nicholson, de la emisora privada de televisión ITN, dijo que comandos británicos están buscando patrullas argentinas entre Goose Green, tomada la semana anterior por los británicos, y el Monte Kent.

"Hombres de la quinta brigada de infantería, que partieron de Gran Bretaña el 2 de junio, fueron trasladados desde el buque madre, hace algunos días", dijo el portavoz del Ministerio de Defensa.

Agregó que "elementos de esa brigada se encuentran ahora en las Malvinas y reforzarán las tropas acantonadas en el lugar".

Corresponsales en la Malvina Oriental dijeron que las fuerzas británicas y argentinas están equiparadas en número, y las calcularon entre 7.000 y 8.000 hombres.

Los corresponsales hicieron un relato del desembarco de la quinta brigada de infantería con una descripción poco alentadora acerca de las condiciones en las que desarrollarán sus tareas.

"Desembarcaron en las condiciones más espeluznantes, nubes bajas, fuertes vientos y constante lluvia glacial. Se situaron en trincheras que en pocas horas estaban repletas de agua", dijo un relato.

Los despachos de los corresponsales insisten en augurar la inminente realización de un ataque total contra Puerto Argentino, en donde se encuentran fuertemente atrincheradas las tropas argentinas. Algunas informaciones procedentes del frente dijeron que el ataque ya había comenzado, pero el Ministerio de Defensa en Londres las desvirtuó.

En uno de los relatos periodísticos se dijo: "El ataque británico ya está en marcha", pero no se dieron más detalles por la censura militar sobre el desarrollo de las operaciones.

El corresponsal de la ITN, Michael Nicholson, informó sobre "operaciones secretas extraordinariamente osadas" realizadas por comandos británicos, pero dijo que no podía dar detalles de las mismas hasta su final.

Interrogado el vocero del Ministerio de Defensa, Ian MacDonald, dijo que no tenía informaciones que avalaran los dichos de Nicholson.

Asimismo, MacDonald dijo que no disponía de ninguna información con respecto a un comunicado de la Junta Militar de Buenos Aires que dio cuenta de combates, ayer domingo, en el sector de Fitz Roy, al sur de Puerto Argentino.

El vocero del Ministerio de Defensa dijo que 700 sobrevivientes de los destructores hundidos por la aviación argentina, llegarán el viernes al mediodía a Inglaterra.

Londres ha admitido ahora la pérdida de los destructores de la clase 42 "Sheffield" y "Coventry", que tienen tripulaciones de 270 hombres. Por lo tanto se entiende que la cifra de 700 sobrevivientes debe incluir necesariamente a los de otras naves de la flota cuyo hundimiento no ha sido anunciado aún oficialmente.

Los sobrevivientes llegarán a bordo del transatlántico "Queen Elizabeth II" que se utilizó para transportar tropas a las Malvinas por su gran velocidad, el que será devuelto a la empresa propietaria y no será utilizado ya en misiones militares.

• *REUNION DE GABINETE*

La primera ministra Margaret Thatcher, que regresó de la cumbre de Versalles de los siete países industrializados de occidente, convocó esta mañana al llamado "gabinete de guerra" para analizar los últimos acontecimientos.

¿OTRO ASESINATO DE PRISIONEROS?

LONDRES, 7 (AFP).— Cinco prisioneros argentinos resultaron muertos y siete heridos por la explosión de municiones el miércoles último en Goose Green, sobre la isla Soledad, indicó hoy en esta capital el ministerio británico de Defensa.

Ningún soldado británico fue alcanzado por la defraglación, agregó el ministerio, que no dio ningún detalle sobre las circunstancias en que se produjo la explosión.

Una investigación fue iniciada y sus resultados, de acuerdo a la Convención de Ginebra sobre prisioneros de guerra, serán comunicados al gobierno argentino, precisó un vocero oficial.

Tres prisioneros argentinos murieron en el momento y otros dos ulteriormente, según el Ministerio de Defensa.

HERIDOS BRITANICOS REGRESAN A SU PAIS

MONTEVIDEO, 7 (UPI).— A las 21 hora local, (24.00 GMT), decoló del aeropuerto Internacional de Carrasco el avión de la Fuerza Aérea Británica que llevó de regreso a Londres a soldados heridos en los combates del Atlántico Sur.

El contingente, que arribó a las 10.45 al puerto de Montevideo, a bordo del buque hospital Hidra, permaneció en la nave hasta las últimas horas de la tarde.

El buque, que cumple funciones en el Atlántico Sur y que trajo a **51 soldados heridos, 16 de ellos en estado delicado,** fue recibido por la embajadora británica en este país, **Patricia Hutchinson,** así como funcionarios de la misión diplomática de ese país y representantes del Ministerio de Relaciones Exteriores de Uruguay.

La partida del grupo hacia Londres, que en un primer momento había sido prevista para las primeras horas de la tarde, se vio demorada a raíz del estado de tres de los heridos, los que fueron bajados a tierra e internados en un sanatorio particular de esta ciudad para hacerles un minucioso examen antes de autorizar su partida.

Efectuado un examen en el sanatorio Largheron, por parte de profesionales uruguayos, secundados por médicos ingleses, los heridos "más graves" fueron autorizados para realizar el viaje.

Conocida la decisión médica respecto de los heridos gráves, el grueso del grupo abordó las ambulancias y ómnibus destinados para su traslado y se dirigió hacia el aeropuerto internacional de Carrasco, donde junto a sus tres compañeros que ya habían arribado a la terminal aérea, abordó la nave que los llevó a su patria.

La operación de entrega de heridos se vio también retrasada debido a que el avión VC - 10 de la real fuerza aérea que llegó en la madrugada de ayer a este país, debió aterrizar en el aeropuerto de emergencia ubicado en el departamento de Durazno, a unos 190 kilómetros al norte de la capital, pues el aeropuerto capitalino se encontraba cerrado a raíz de las condiciones climáticas.

Esta es la segunda operación que se lleva a cabo en corto lapso, ya que anteriormente se había efectuado un traslado similar, en oportunidad en que el Hidra trajo a Montevideo un contingente compuesto por 18 heridos británicos y 24 naúfragos del buque argentino Narwal, hundido por la flota inglesa.

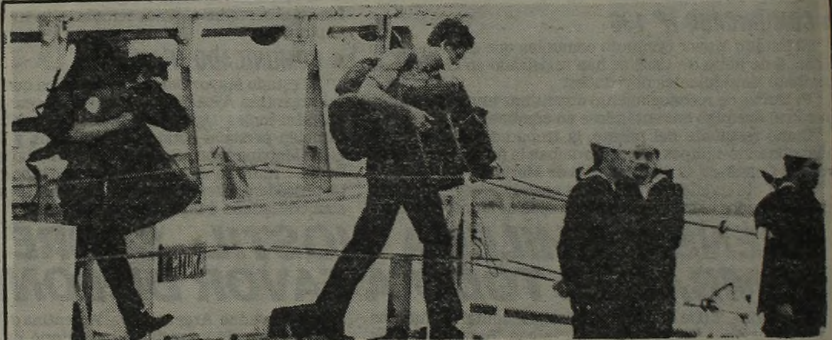

Marinos heridos bajan del buque hospital que los llevó a Montevideo, con sus mochilas. • Antes de bajar, los ingleses son anotados en las planillas oficiales uruguayas.

EL COMERCIO CON VENEZUELA

CARACAS, 7 (UPI).— Una misión comercial venezolana integrada por 20 personas, encabezada por el presidente del Instituto de Comercio Exterior, ICE, Sebastián Alegrett, viaja hoy a la Argentina a fin de estudiar la colocación de productos en ese país, y la importación de rubros.

La visita de la misión a Buenos Aires tiene, como propósito expresado por el gobierno presidido por Luis Herrera Campins, el aminorar los efectos negativos sobre la economía argentina a raíz de las sanciones votadas por la Comunidad Económica Europea, CEE, contra este país, tras su ocupación militar de las islas Malvinas el pasado 2 de abril.

La misión fue organizada por el ICE a raíz de la visita a Venezuela, a mediados de mayo, del subsecretario de Comercio Exterior.

¿QUIERE VIVIR BIEN, SIN PAGAR ALQUILER?... ¡VISITE!

Viviendas "EDEN"

44 CUOTAS FIJAS - SIN INDEXAR de $ 421.000 c/u

Mod 12 60
Antic $ 1.736.000
P F $ 20.260.000
I R V 125 50

LO ESPERAMOS EN:
• LANUS O. - Av. San Martín 1901
• L. DE ZAMORA Cosquin 2620 L. Noria
• CAMPANA Av. Agustín Roca N 1
• PACHECO H. Yrigoyen 789
• BELLA VISTA: Ruta 8 esq. Pardo

TOTAL CONTADO $ 16.380.000

ITALIA Y ESPAÑA
COMPRO PROPIEDADES - Derechos sucesorios, Herencias, Cobranzas. PAGO CONTADO.
Tome una rápida decisión - Viajo a fin de mes
25 AÑOS DE EXPERIENCIA - LUIS MIGNONE
Lunes a Sábado: 8 a 19 hs. Domingo: 8 a 20 hs.
AV. RIVADAVIA 9005 -(1407) Bs. As. 69-6615/7248

ESTREMECEDOR RELATO DE SOBREVIVIENTES

MAR DEL PLATA, 7 (De nuestro corresponsal).— **"La mayoría de los británicos que vimos es gente joven que no sabe en qué se metieron. Ahora no saben cómo salir, porque tienen contrato por un año y les pagan 500 libras semanales".** Así lo señaló **Fernando Martínez**, tripulante del pesquero **"Narwal"**, hundido por los británicos cuando, inofensivamente, pescaba merluza cerca de las **Malvinas**. Martínez ha retornado a **Mar del Plata**, donde viven sus familiares, tras la increíble odisea, en la que, milagrosamente, sálvó la vida, ya que los ingleses, tras atacar el pesquero para hundirlo, ametrallaron balsas salvavidas.

Explicó que **"los ingleses no sabían a qué venían al Atlántico Sur... muchos creían que venían y que podrían, tranquilamente, esquiar. No sabían, para nada, con lo que iban a encontrarse en nuestro país. Pensaban aún que nosotros seguíamos con las boleadoras, el tractor, los caballos. Trajeron gorritos de lana y esquíes, porque pensaron que iban a esquiar en las Malvinas..."**.

Recordó Martínez que durante su permanencia como prisionero de los ingleses, en el barco —portaviones "Invincible", habló mucho con ellos, que recuerdan a Kempes, a Ardiles y a Maradona. "Ellos —dijo— nos conocen a nivel de fútbol, pero no a nivel bélico. Tal es así que ahora le tienen miedo a los aviones argentinos y opinan que son 'kamikazes', y lo que pasa es que los argentinos verdaderamente saben pelear".

"En lo que atañe al ataque al 'Narwall', cuando vieron la barbaridad que habían hecho —señaló Martínez— se sintieron culpables, más aún al comprobar que no teníamos armas y que, simplemente, nos hallábamos trabajando. Nosotros estábamos buscando la merluza de cola, que tiene muy buen precio para nosotros. El ataque inglés fue criminal... Omar Rup, apodado 'Tortuga', el marinero que murió durante la agresión al barco, me suplicaba: 'No me dejes', pero estaba herido de muerte. También me dijo: 'Loco... no pude ver a mi hijo. No llegué a conocerlo. Y tiene ya dos meses' ".

• EN EL "INVINCIBLE"

LA PLATA 7, (De nuestro corresponsal).— El enfermero Juan Angel Eleodoro Gómez, de 48 años, quien había sido contratado para trabajar en el pesquero "Narwal", hundido por los ingleses, recordó aquí, en diálogo con periodistas, "los tremendos momentos vividos tras el ataque al pesquero". "Los ingleses —afirmó— nos trataron como si fuéramos criminales, hasta que se dieron cuenta del desastre que habían hecho, al atacar una embarcación totalmente desarmada, tripulada solamente por gente de trabajo".

"Estuvimos 10 días —subrayó— en el portaaviones 'Invincible', donde nos pusieron como intérprete a un muchacho que había vivido en el Uruguay. Este nos decía que estaban a punto de ocupar las Malvinas y habían derribado 100 aviones".

TIPIFICARAN A 6.500 DADORES DE SANGRE

MAR DEL PLATA, 7 (De nuestro corresponsal).— La Cruz Roja Argentina tipificará en esta ciudad a 6.500 dadores, según lo anunciado.

Con el propósito señalado, el doctor Pablo Reichel y un grupo de colaboradores trabajan aquí con dadores voluntarios, quienes no se desaniman a pesar de tener que hacer largas filas y completar con sus datos las fichas correspondientes.

El doctor Reichel señaló que "la idea es contar, a breve plazo, con 100 mil dadores en todo el país".

Destacó el director nacional del Programa de Sangre a continuación, que este trabajo "se viene realizando desde hace dos años en el país, pero en este momento se ha intensificado por razones obvias".

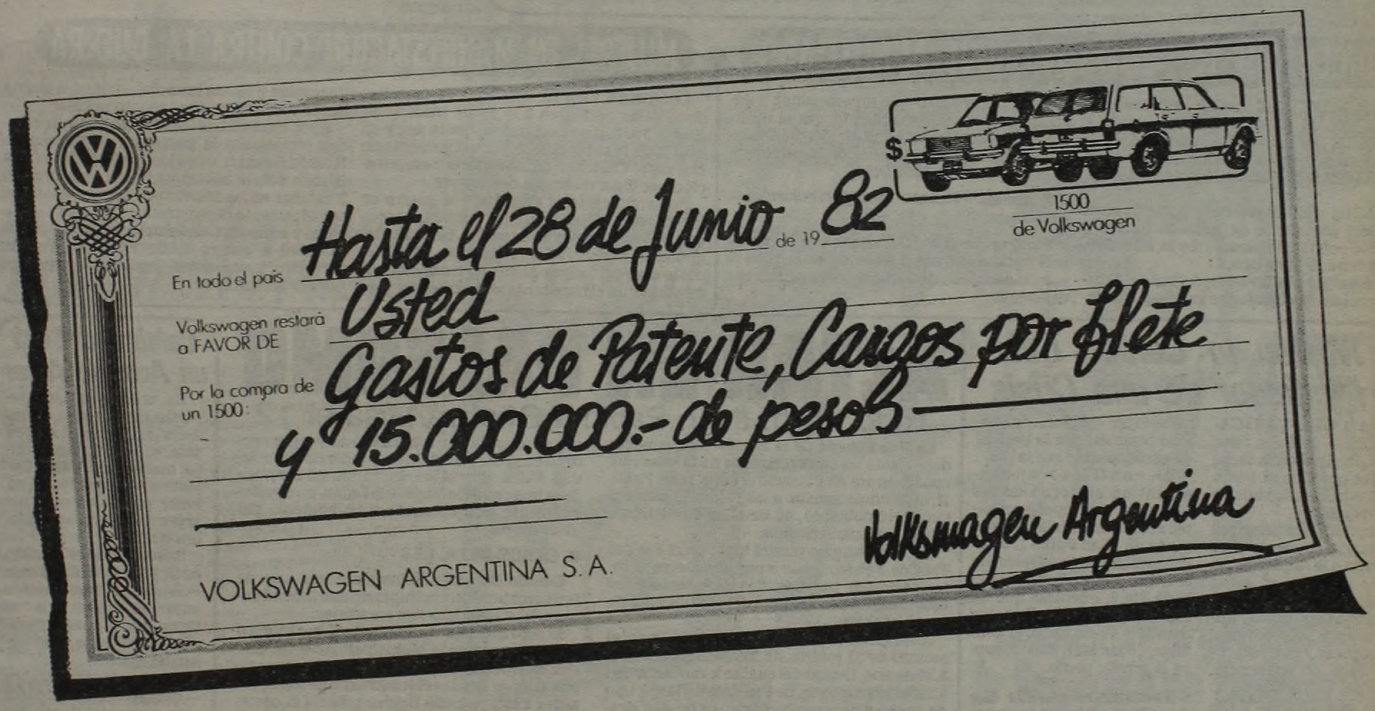

Más contante y sonante.

Efectivamente, Volkswagen Argentina seguirá dando a todo comprador de un 1500, ahora hasta el 28 de junio, el beneficio adicional de restar a su favor: Todos los gastos de patentamiento. Los cargos por flete a cualquier parte del país. Y 15.000.000 de pesos de descuento en el precio.

Haga suyo un 1500 de Volkswagen, al contado o con financiación. En un Concesionario Volkswagen.

Porque con Volkswagen, usted sabe lo que tiene.

Contante y sonante.

Volkswagen Argentina

El Papa Habló de Paz a Reagan

CIUDAD DEL VATICANO, 7 (EFE y AP).— El Papa Juan Pablo II expresó hoy lunes aquí al presidente de los Estados Unidos, Ronald Reagan, su "máxima preocupación por la paz del mundo".

En el curso de una audiencia especial en la biblioteca del Pontífice, tras una conversación privada, el Papa manifestó ante todo el séquito de Reagan que "en muchas partes del mundo hay centros de tensión aguda".

"Esta tensión aguda —siguió diciendo el Pontífice— se manifiesta sobre todo en la crisis del Atlántico Sur, en la guerra entre Irán e Irak y ahora en la grave crisis provocada por los nuevos acontecimientos en el Líbano".

Al respecto, el Papa subrayó que: "Esta grave crisis en el Líbano merece, asimismo, la atención del mundo por el peligro que conlleva de ulteriores escaladas en el Oriente Medio, con consecuencias inmensas para la paz mundial".

Sobre este tema de la guerra y la paz el Papa recordó lo que dijo hace pocos días, el 30 de mayo, en la ciudad inglesa de Coventry, cuando afirmó que: "La escalada y el horror de la guerra moderna, sea esta nuclear o no, lo hacen totalmente inaceptable como medio para resolver diferendos entre las naciones".

● **LA LLEGADA DE REAGAN**

Ronald Reagan había llegado proveniente de París a las 10.45 (hora local) a Roma en medio de fuertes medidas de seguridad. Su visita fue precedida por dos semanas de atentados terroristas contra objetivos norteamericanos en esta capital.

El primer ministro italiano Giovanni Spadolini y el ministro de Relaciones Exteriores Emilio Colombo, que lo acompañaron en el viaje desde Versalles, donde tuvo lugar la reunión cumbre económica europea finalizada ayer, descendieron del avión antes que Reagan, a fin de brindarle la bienvenida.

REUNION EN EL VATICANO DE 50 MINUTOS

El presidente Reagan, su esposa y el secretario de Estado Alexander M. Haig se dirigieron luego a un helicóptero militar estadounidense, para realizar el vuelo de 15 minutos hasta ciudad del Vaticano.

El nutrido programa de actividades que Reagan efectuará hoy incluye también reuniones con funcionarios italianos, y otras 14 horas en Roma, el viaje con destino a Londres.

El Papa y el presidente estadounidense intercambiaron cálidos saludos al iniciar su conversación privada, tras el mutuo ofrecimiento de obsequios: Reagan le hizo entrega de una copa de cristal tallado, y el Pontífice le obsequió a su vez una escultura de la Virgen en marfil y tres medallas.

En el curso de su visita al Vaticano, Reagan tuvo una conversación privada con el Pontífice de algo más de 50 minutos y, en el discurso que dirigió al Papa, en presencia de los miembros de su séquito, elogió los esfuerzos de Juan Pablo II por la paz

El presidente se refirió también a la situación en Polonia para decir que su gobierno no apoyará al régimen de Varsovia, pero sí seguirá enviando ayudas alimentarias y otras al "valiente pueblo polaco".

● **FRACASO**

PARIS, 7 (EFE). — La "cumbre de Versalles" no logró de la primera ministra británica, Margaret Thatcher, una negociación en la guerra de las Malvinas antes del asalto final a Puerto Argentino.

El presidente norteamericano, Ronald Reagan, y el canciller alemán, Helmud Schmidt, dieron a entender que habían fracasado en su intento en sendas entrevistas bilaterales.

Reagan, que había pedido moderación a la jefa del gobierno británico, manifestó antes de salir hoy para Roma haber quedado "impresionado por la determinación de la primera ministra".

SU LLEGADA A LONDRES

LONDRES, 7 (AFP).— El presidente de Estados Unidos, Ronald Reagan, llegó hoy a Londres a las 17.25 proveniente de Roma, para una visita oficial de 48 horas a Gran Bretaña.

Reagan fue recibido por el príncipe Felipe, esposo de la reina Isabel, y por la primera ministra, Margaret Thatcher.

Desde el aeropuerto de Heathrow, en las afueras de Londres, Reagan debía seguir viaje hacia el Castillo de Windsor en helicóptero.

En el preciso instante en que el avión del presidente Reagan aterrizaba, el centro norteamericano de prensa instalado en el corazón de Londres, en Grosvenor House, debió ser evacuado por un alerta de bomba.

DICEN QUE EL "COWBOY" VIVE ANGUSTIADO

ROMA, 7 (EFE).— El presidente de Estados Unidos, Ronald Reagan, está "alarmado y angustiado" por lo que está ocurriendo en el sur del Líbano y en las Malvinas, declaró hoy el primer ministro italiano, Giovanni Spadolini.

Spadolini viajó desde París a Roma en el avión del presidente de Estados Unidos y mantuvo con él un coloquio, en la aeronave, de una hora de duración.

Refiriéndose a la invasión del sur del Líbano por columnas blindadas israelíes, Spadolini dijo: "Hay motivo de preocupación y angustia por este enfrentamiento, que se inserta en el cuadro del deterioro del Medio Oriente inmediatamente después de la prolongación del conflicto Irán-Irak".

Y agregó: "Reagan está particularmente preocupado".

Finalmente dijo: "La batalla por la paz es una batalla que exige en estos momentos el máximo empeño de parte de todas las fuerzas del mundo".

MUJERES EN MANIFESTACION CONTRA LA GUERRA

LONDRES, 7 (EFE y ANSA).— Varios miles de mujeres desfilaron hoy por el tradicional Hayde Park, pronunciándose por la paz y en contra de la actitud belicista del gobierno de Margaret Thatcher, en la segunda manifestación pacifista realizada desde ayer.

Portando carteles alusivos a la guerra en las Malvinas (Falkland), las pacifistas repudiaron una vez más la aventura belicista del gobierno conservador, exigiendo un inmediato cese del fuego y al mismo tiempo advirtiendo sobre el inminente peligro de una conflagración a escala mundial, en la cual podría llegar a utilizarse armamento nuclear.

Ayer, en el mismo lugar, unas 250 mil personas repudiaron la presencia en Europa de Ronald Reagan, vinculando al jefe de la Casa Blanca con la iniciativa bélica de Margaret Thatcher en las Malvinas. Estas expresiones son altamente demostrativas del espíritu pacífico y anticolonialista del pueblo inglés, para quien la guerra no tiene ningún aspecto atractivo, y en cambio representa un peligro para la humanidad.

La Misión lo Coloca Casi en Mediador de una Crisis

CIUDAD DEL VATICANO, 7 (DPA).— El Papa Juan Pablo II, iniciará en la tarde del jueves próximo el hasta ahora más inusitado viaje de su pontificado.

La característica principal de los preparativos de este breve visita a la Argentina no es, como es usual en estos viajes al extranjero, la programación a largo plazo y minuciosamente reflexionada, sino la rapidez y que casi coloca al Papa, en apariencia, en el papel de mediador.

Según sus propias palabras, Juan Pablo II, viaja a la Argentina "movido por el amor hacia vosotros que, en estos momentos, se ve acompañado por el dolor... y (movido también) por la profunda preocupación por la paz".

El conflicto anglo-argentino en torno de las Malvinas, desempeñó un papel secundario en la reciente visita de Juan Pablo II a Inglaterra, Escocia y Gales, de seis días y que terminó el pasado día 2, mientras que en este viaje a Argentina, los días 11 y 12 de junio, el conflicto de las Malvinas ocupará el primer plano.

También es posible que Juan Pablo II hable en un acto ante todos los representantes de la Junta Militar, mientras que durante su visita pastoral a Inglaterra el pontífice evitó reunirse con la jefa del gobierno beligerante Margaret Thatcher.

No obstante, el Papa quiere evitar también que este viaje a la Argentina, que no reemplazará a la visita pastoral de mayor duración que efectúe más tarde al mismo país, sea entendido como un acto de mediación entre los dos bandos en guerra. Sin embargo, el pontífice confía en que su invocación a la paz tenga mayor significado práctico en este país de gran mayoría católica que en Gran Bretaña, donde solo la minoría es católica.

†
MISA

EL MOVIMIENTO NACIONAL JUSTICIALISTA DE LANUS, con la adhesión de la Confederación General del Trabajo y las 62 Organizaciones Peronistas, hará oficiar misa por expreso pedido de nuestra Jefa ISABEL PERON, para rezar por los "valientes soldados argentinos caídos en defensa de la Soberanía de las Islas Malvinas", con tal motivo convoca a todo el pueblo Peronista de Lanús a la IGLESIA CRISTO REY - PLAZA VILLA OBRERA - calle Tucumán y Pergamino (LANUS ESTE) el martes 8 de junio de 1982 a las 19 horas.

ALTAR EN PALERMO

Todo Listo: Juan Pablo II Oficiará Misa el 12

La Presidencia de la Nación hizo conocer detalles de las características de la misa que concelebrará en Palermo el papa Juan Pablo II, el próximo sábado a las 11, con la asistencia de 120 obispos, 40 de ellos de distintos países latinoamericanos.

El acto litúrgico tendrá lugar en el Parque Tres de Febrero, más exactamente en la intersección de las avenidas Sarmiento y del Libertador, en la rotonda del Monumento de los Españoles.

A tal efecto, se emplazará un monumental recinto de 32 metros de frente, 9 de ancho y 3,30 de alto, dentro del cual se levantarán tres altares: uno mayor, de 3 metros de largo, uno de ancho y noventa centímetros de alto' desde donde el Sumo Pontífice oficiará la misa; y dos menores, de 1,20 metros de frente por 60 centímetros de ancho, en los que los obispos concelebrantes darán la comunión a los fieles.

Un techo inclinado de cuatro metros protegerá el altar mayor, a cuya izquierda se colocará un pedestal de 90 por 70 centímetros para ubicar la imagen de la Virgen de Luján.

A la derecha, se ubicará la credencia, o mesa que contiene los elementos litúrgicos que se usarán en la misa, y al fondo, a una altura de un metro y medio, el sillón y escudo papales flanqueados por las banderas de Argentina y del Vaticano.

El Sumo Pontífice accederá al altar mayor por una rampa de 25 metros de largo, y los obispos concelebrantes lo harán por dos escaleras que flanquearán la estructura.

El Papa celebrará el oficio, con la asistencia de 80 obispos argentinos, 40 latinoamericanos, de los cuales 30 son presidentes de comisiones episcopales. Estarán presentes mil seminaristas y 2.000 sacerdotes que vendrán en procesión desde el predio de la Sociedad Rural Argentina, portando una réplica de la imagen de la Virgen de Luján, que posteriormente será colocada a la izquierda del altar mayor.

● **OTROS DETALLES**

Debajo del altar se instalará una sala de primeros auxilios, incluyendo una unidad coronaria, e instalaciones sanitarias.

El acto litúrgico será propalado por una red de altavoces que la Municipalidad de la Ciudad de Buenos Aires instalará en un área que se extiende desde el Monumento de los Españoles hasta la calle Dorrego, hacia el oeste; hasta Casares, al este; Figueroa Alcorta, al norte y Cerviño, al sur.

Los enfermos e inválidos dispondrán de un lugar preferencial y se instalará una central telefónica con cincuenta líneas.

Cabe destacar que dentro de las previsiones que se han adoptado, figura la de una línea telefónica directa con la Santa Sede a través de teléfonos instalados en la Nunciatura e incluso en la central ubicada al pie del altar.

Toda la estructura será coronada por una cruz de 17 metros de altura y se supo que en la misa el Sumo Pontífice usará el cáliz de oro que utilizó en 1934, durante el Congreso Eucarístico Internacional efectuado en Buenos Aires, el entonces cardenal Eugenio Pacelli, después el Papa Pío XII.

El Arzobispado de Buenos Aires ha tenido a su cargo el listado de invitados especiales, entre los que figuran los miembros de la Junta Militar, los integrantes de la Corte Suprema de Justicia, el cuerpo diplomático.

Calabresi: Será un Acto de Amor

En una entrevista periodística que será difundida en los próximos días, el Nuncio Apostólico, monseñor Ubaldo Calabresi, dijo que "el Papa viene para alentar a los argentinos con su palabra de paz".

Resumiendo el sentido de la presencia del Sumo Pontífice, el diplomático vaticano señaló que "el signo bajo el cual se desarrolla esta visita, es el signo del amor".

"No tengo otra palabra —agregó— para definir esta visita del Santo Padre, quien viene precisamente como padre de los argentinos, de los católicos y de los no católicos".

Coincidiendo con lo que el mismo Papa expresó en su carta al pueblo argentino, cuando anunció su viaje y explicó los motivos de su visita a Gran Bretaña.

VARICES Y HEMORROIDES
CRYOTERAPIA
LAVALLE 1882 3º A
Tel. 45-1663 Capital
Lunares-Verrugas
Ulcera Varicosa

NO PAGUE MAS ALQUILER !
eternogar
LE BRINDA ESTA GRAN POSIBILIDAD!
MODELO 9 - GISELLE
ANTICIPO $ 7.500.000.-
CONTADO $ 20.600.000.-
P.F. $ 29.464.000.-
C.F. $ 8.864.000.-
I.A.V. 24 %
Act. Mens. INDEC c/construcción
DORMIT. BAÑO COCINA DORMIT. LIVING COMEDOR PORCH
• PAREDES DE MATERIAL TOTALM. TERMINADAS
• REVOQUE EXTERIOR
• PANEL SANITARIO (opcional)
• CIELORRASO TOTAL
• INSTALACION ELECTRICA
• REJAS DE SEGURIDAD
• ATERMICAS Y ACUSTICAS
ENTREGA INMEDIATA
PLAN UNICO POR 100 CASAS
36 CUOTAS DE $ 599.000
FAB. EXP. y VENTAS: V. BALLESTER O'DONNELL y 9 DE JULIO
EXPOSICION Y VENTAS: LINIERS: CARHUE 88 BOULOGNE: ROLON 1942 LA PLATA: 44 Nº 714
NEUQUEN: INDEPENDENCIA Y TUCUMAN
COM. RIVADAVIA: GAL. S. MARTIN (Local 13)
CALETA OLIVIA, STA. CRUZ: Local 3, Pta. Alta (Terminal Omnibus)

CORRIENTES: NO A LA CIRCULAR 1050

CORRIENTES, 7 (De nuestro corresponsal).— El Banco de la Provincia de Corrientes se apresta a implantar un nuevo régimen crediticio, para "independizar totalmente los créditos de la Circular 1.050", según la definición empleada por el presidente de la mencionada entidad crediticia, Juan Ramón Branchi.

Con este nuevo sistema, que modifica la operatoria que se venía aplicando en los créditos para la adquisición de viviendas y bienes de consumo, se beneficiarán más de un millar de personas en la provincia.

Diversas entidades venían presionando en los últimos meses para lograr una adecuación del sistema crediticio a las reales posibilidades de los potenciales usuarios. Por otra parte, se supo que algunos beneficiarios de créditos otorgados por la Circular 1.050 han radicado juicios en los tribunales locales bajo el argumento de usura.

El presidente del Banco de la Provincia de Corrientes, explicó que el nuevo mecanismo "consiste básicamente en ajustar las cuotas de amortización en relación con un índice salarial o de ingresos en los casos en que no haya vínculos de dependencia".

Branchi acotó que para lograr el referido índice "se hará un chequeo de los salarios de las administraciones públicas nacional, provincial y municipal, de los bancos, y de la 'unidad galeno', utilizada para fijar los aranceles médicos".

El nuevo sistema será aprobado en las próximas horas por el Poder Ejecutvio Provincial y de inmediato tendrá vigencia, según lo adelantó Branchi.

"Esta transición —añadió— entraña un riesgo para el Banco que tendrá que hacerse cargo de la diferencia que surja entre las tasas de interés y los índices salariales".

El presidente del banco provincial indicó que "de las diferencias se hará cargo el Estado, como ya asumió la provincia con los créditos de devolución para los productores agrícolas al concedérseles la libertad de optar entre aquel índice financiero y el del valor del producto en el momento de pagarlo".

Subrayó Branchi que el concepto buscado por el Banco es que "la cuota de amortización del crédito no descalabre el presupuesto familiar".

SALUDO DE LA JUNTA A HOMBRES DE PRENSA

Con motivo de celebrarse hoy el Día del Periodista, la Junta Militar difundió un mensaje de salutación a los hombres de prensa de todo el país.

Su texto que fue difundido por la Cadena Nacional de Radio y Televisión dice:

"El periodismo argentino celebra hoy su día, contribuyendo con su vocación, su profesionalismo, a la defensa de la integridad territorial y del honor a la Patria, amenazados por una agresión sin precedentes en la historia americana.

"Desde el momento mismo de la recuperación de las islas Malvinas, valerosos periodistas compatriotas están registrando, con los riesgos inherentes a la primera línea de combate, las heróicas jornadas que serán testimonios ejemplares para la posteridad y que ya lo son, por principios y objetivos éticos, para los pueblos libres del mundo y en especial para la gran confraternidad latinoamericana.

"Los hombres de letras, los luchadores que utilizan la plana para las grandes causas, estuvieron desde los tiempos de nuestra naciente Patria junto al brazo armado para defender las causas fundamentales de la nacionalidad. Así hoy, cuando un intento colonialista nos impone la batalla, el periodismo argentino está en las filas de avanzada y en la retaguardia alentando a los combatientes, exaltando sus hechos heróicos, orientando a los gobernantes y estimulando la unidad nacional. Lo hace con fe, honestidad ejercitando su libertad profesional con absoluta objetividad informativa.

"En estas jornadas heroicas que protagoniza el pueblo argentino, el periodismo de todas las latitudes ha podido comprobar las verdades esenciales de nuestra fuerza espiritual: la defensa del derecho y de la libertad.

MISAS Y ACTOS POR DIA DEL PERIODISTA

Entidades gremiales que nuclean a los hombres de prensa dispusieron la realización de diversos actos con motivo de celebrarse hoy el Día del Periodista, en coincidencia con el 172° aniversario de la aparición del primer número de "La Gaceta de Buenos Ayres", bajo la dirección de Mariano Moreno.

En el curso de la mañana se oficiaron dos misas dispuestas por el Sindicato de Prensa de la Capital y la Asociación de Periodistas de Buenos Aires, la primera a las 9 en la iglesia de Nuestra Señora de la Piedad, y la segunda a las 10, en la Basílica de San Francisco de Asís.

A las 21, la Comisión Pro Recuperación del Gremio de Prensa junto con la Agrupación Azul y Blanca, realizará una cena en Chacabuco 955. Esas entidades dieron a conocer un comunicado en el que manifiestan que "la guerra contra la agresión anglonorteamericana debe darse en todos los frentes", señalando que "mientras la fuerza invasora asesina argentinos en el Sur, las empresas británicas y sus aliados siguen llevándose las riquezas de la Argentina", exhortando a "expropiarlas de inmediato".

LOMAS: APUÑALO AL PADRE EN DEFENSA DE LA MADRE

Un adolescente mató al padre a puñaladas debido a que éste había atacado ferozmente en su presencia a la madre, en un sangriento episodio registrado en una concurrida calle de Lomas de Zamora. El joven está detenido en la comisaría de esa localidad.

El drama ocurrió en la intersección de las calles Molina Arrotea y Frías, Lomas de Zamora, donde se encontraron Alfredo Rodríguez, de 63 años, su esposa Elena Camayo de Rodríguez —estaban separados— a quien acompañaba el hijo de ambos, Alfredo, de 19 años. La pareja protagonizó una discusión que fue subiendo de tono hasta que Rodríguez, totalmente descontrolado atacó a golpes de puño a la mujer, quien cayó al piso.

El joven hijo del matrimonio intervino entonces en defensa de la madre: con una navaja que llevaba infirió varias puñaladas al padre, una de las cuales le interesó el corazón, muriendo en el acto. Varios testigos señalaron que Alfredo Rodríguez aún vivía cuando llegó una ambulancia, pero que murió cuando el médico lo auscultaba una vez que fue ubicado en el interior de una ambulancia. Alfredo Rodríguez, que permaneció inmóvil junto al cuerpo del padre hasta que llegó la policía, fue detenido inmediatamente y llevado a la comisaría. La señora fue curada de sus heridas —todas leves— y luego prestó declaración en la mencionada seccional.

Las características del hecho motivaron diversos comentarios de los testigos y algunos vecinos. Uno de ellos manifestó que el matrimonio se había separado hacía pocas semanas.

Es probable que la policía amplíe la información en las próximas horas.

TRAGICO VIAJE DE "HINCHAS"

Cinco muy Graves —dos Amputados— al Caer de un Tren. Son de "Estudiantes"

LA PLATA, 7 (De nuestro corresponsal).— Se conocen nuevos detalles sobre el infortunado accidente que sufrieran cinco hinchas de Estudiantes que cayeron de un tren que iba hacia Quilmes donde iban a asistir a un encuentro de fútbol. Las informaciones dan cuenta que dos de ellos sufrieron amputaciones de extremidades, otro se hirió en el cráneo con pérdida de masa encefálica y los dos restantes permanecen internados con politraumatismos.

En el hospital Rossi, se encuentra internado Juan Riquelme, quien sufrió la pérdida de su brazo izquierdo. En el Hospital Interzonal de Agudos General San Martín se informó que Hugo Daniel Cassetti perdió la pierna derecha. Por su parte, Carlos Barrionuevo y Angel Fiorentino, internados en el mismo nosocomio presentan un delicado cuadro de politraumatismos, siendo el pronóstico de carácter reservado.

Entre los heridos recibidos en el Hospital Interzonal figura un joven de apróximadamente 20 años quien hasta el momento no fue identificado en virtud de no llevar documentos. Este sufrió pérdida de masa encefálica como consecuencia del golpe que experimentó al caer sobre las vías del ferrocarril.

Al solicitarse información, el médico de guardia, doctor Cortez, informó que "ninguno de los internados había presentado mejoría alguna y que todos se encuentran alojados en terapia intensiva, por lo que el estado de los heridos es de "carácter reservado".

Como se recordará el accidente se produjo cuando las víctimas iban en uno de los vagones de un convoy que a cargo del maquinista Osvaldo Malatesta había partido desde la estación local del Roca alrededor de las 13.22, repleto de simpatizantes de la divisa platense.

Cuando el tren había cobrado velocidad y se encontraba a la altura de uno de los pasos existentes en 1 y 38, varios jóvenes que viajaban en los estribos cayeron a las vías. Inmediatamente el maquinista detuvo la marcha del tren y otros hinchas corrieron en auxilio de los accidentados, uno de los cuales había perdido una de las piernas y otro se encontraba en gravísimo estado como consecuencia de haber sufrido la pérdida de la masa encefálica, tras haber golpeado con su cabeza en el suelo.

En distintos medios los jóvenes fueron llevados al hospital Rossi (ex Policlínica del Turf), que está cercano al sitio del accidente y al Hospital Interzonal de Agudos General San Martín.

El convoy estuvo demorado cinco minutos y continuó la marcha para cumplir con el diagrama del servicio. Llevó así hasta el destino fijado a los demás hinchas de Estudiantes que llevaban bombos, banderas albirrojas y silbatos. Claro, que en la marcha ya no hubo la alegría del viaje inicial. Tristeza y culpa se mezclaban en los rostros de la hinchada que quería encontrar una explicación para el doloroso accidente.

Tiene Suerte

Mario Sánchez Perdió el Control del Auto y se Estrelló con una Columna. Herido

El actor Mario Sánchez recibió heridas de consideración a raíz de un accidente automovilístico ocurrido en la víspera en Rosario. Ahora se encuentra hospitalizado, habiendo observado los médicos que padece traumatismo cerrado de tórax y heridas cortantes en el mentón. En el hospital Clemente Alvarez se le practicó cirugía plástica en las heridas y una punción en el pecho. Permanecerá internado en estado de observación, pero su estado no reviste peligro.

El hecho ocurrió poco después del mediodía, cuando el cómico perdió el control de su automóvil en momentos que trasponía la rotonda de la intersección de las avenidas Arijón y Oroño, y chocó contra una columna, en la zona sur de la ciudad de Rosario, a pocos kilómetros del acceso a la autopista Rosario-San Nicolás.

Como consecuencia del accidente, Sánchez sufrió lesiones que determinaron su traslado hasta el mencionado hospital de emergencias. Cabe recordar que en 1976, el bufo sufrió otro accidente de tránsito, esta vez en la avenida Costanera y la calle Pampa. El coche volcó y a consecuencia de ello falleció la joven que lo acompañaba.

PASO CON BARRERAS BAJAS: ¡SE SALVO!

un automóvil que cruzó un paso a nivel con las barreras bajas, fue arrollado por un tren del Ferrocarril Belgrano, salvando milagrosamente su vida el conductor.

El hecho sucedió esta madrugada a las 5.20 en el paso a nivel de la ruta 202 en la localidad de Don Torcuato, cuando el automóvil 404, chapa B - 157007 a cargo de Ramón José Andrada, de 32 años, cruzó las vías en zig zag, ya que las barreras se hallaban bajas, sin advertir la presencia del tren 3029 que desde la estación Retiro se dirigía a Del Viso.

El automóvil fue tomado de lleno y arrastrado varios metros hasta quedar tirado en forma cruzada en la vía descendiente y transformado en una tea, ya que tras de una explosión, se incendió totalmente.

El conductor Andrada dijo "que le habían fallado los frenos".

RARO ASESINATO EN "VILLA TRANQUILA"

LA PLATA, 7 (De nuestro corresponsal). — El fiscal Mario Fuentes pidió diez años de prisión para Ramón Aquilino Rodríguez, acusado de haber asesinado a Angel Armando Sarica. El homicidio ocurrió el 20 de febrero pasado en la casa de Estévez 985, Villa Tranquila, Avellaneda.

Según Rodríguez, se había producido un incidente y cuando intentó alejarse fue detenido por un tal Gatti, que le impidió la salida. Agregó que otro sujeto apodado "Coco" le sacó en el momento de "arrebato" 700 mil pesos que llevaba en uno de sus bolsillos, luego de lo cual le aplicó un puñetazo, generándose una pelea por la posesión de un revólver que había sacado el tal "Coco". En esas circunstancias —dijo el acusado— intervino Angel Armando Salica para separarlos, produciéndose entonces el disparo que le provocó la muerte. "Entonces logré tomar el arma, sin saber lo que hacía, y escapé", concluyó.

El fiscal sostiene que el acusado trata de salvar sus responsabilidades, alegando que el disparo que hirió mortalmente a Salica no fue efectuado por él, sino que el disparo salió al haber apretado la cola del disparador inconscientemente. El doctor Mario Fuentes sostiene que hay contradicciones en el relato.

MACABRA DESIDIA EN UN BARRIO JARDIN

ROSARIO, 7 (De nuestro corresponsal). — Restos humanos, trozos de féretros y otros accesorios funerarios fueron arrojados en calles de los barrios "Jardín" y "Gráfico" de esta ciudad, por varios camiones municipales.

Los moradores de esa zona dieron cuenta de la macabra desidia a las autoridades de la seccional 14 de la policía local ante quienes dejaron constancia que varios camiones remolcadores de la Municipalidad arrojaron en la calzada de Sánchez de Loria, entre Santa Fe y Mendoza, restos humanos, de féretros y tumbas. Indicaron los vecinos que el martes pasado cuatro de estos vehículos descargaron escombros en la mencionada arteria y posteriormente una pala mecánica desparramó los montículos dejando a la vista desechos de cementerios.

Al efectuar la denuncia, los vecinos dejaron como prueba al comisario de la seccional 14 algunos de los elementos fúnebres. Ayer, otros cuatro camiones del municipio se presentaron en la zona para descargar tierra destinado al mejoramiento de la calzada, pero la tarea no pudo realizarse debido a la airada oposición de los vecinos que motivó la presencia de un patrullero. En el lugar, los efectivos policiales pudieron comprobar la veracidad de la denuncia, por lo que sugirieron a los operarios municipales que postergaran sus trabajos.

En tanto, los habitantes de los barrios Jardín y Gráfico remitieron sendas notas al intendente, Alberto Natale, al gobernador de Santa Fe, Roberto Casis y al comandante del segundo cuerpo de ejército, general Juan Carlos Trimarco, urgiéndolos a hallar una pronta solución al desagradable inconveniente.

DAVEL'S Argentina
Si tiene problemas de calvicie es porque todavía no nos visitó
TRATAMIENTO DE RECUPERACION CAPILAR CON METODOS NATURALES
NUEVA PROTESIS SIN HILOS SIN COSTURAS SIN SERVICE
SU PROBLEMA TIENE SOLUCION - CONSULTAS SIN CARGO
Av. SAENZ 737 • Galería • 1er piso loc.46

ACCION POLICIAL: PIDEN AMPARO

DIAMANTE, Entre Ríos, 7 (De nuestro corresponsal).— El juzgado de primera instancia en lo Civil, Comercial y de Instrucción de esta ciudad hizo lugar a un recurso de amparo presentado por un ciudadano a raíz de un trámite policial.

La acción la entabló el Dr. Rodolfo Miguel Parente ante un pedido de la policía local, formulado primero verbalmente y luego, a su pedido, por escrito, para que se presentara en dependencias policiales con la finalidad de "completar datos personales y actualizar fotografía en el legajo personal".

Este trámite fue considerado "ilegal y arbitrario" por el citado letrado.

Luego de considerar los elementos de prueba, el juez Dr. Ricardo Fiorito determinó ordenar a la policía de Entre Ríos "la inmediata cesación del requerimiento, por orden de la superioridad, de fotografías" del demandante, "como asimismo de actos conducentes a tal fin, ajenos a las disposiciones de la Ley 5654 (reglamento de la policía de Entre Ríos, artículos 5 y (inciso D), 31".

En los fundamentos, el magistrado invocó expresas normas constitucionales

Super ofertas
A SOLA FIRMA
$ 2.000.000.00
EN 8 CUOTAS DE
$ 250.000.
SIN NINGUN GASTO ADICIONAL
tienda VENUS
LYNCH 3955 (esq. Av. Saenz 1100)
POMPEYA

Dos Cohetes de Origen Desconocido Alcanzaron Sendos Pisos del Edificio

BEIRUT: ATACAN EMBAJADA YANQUI

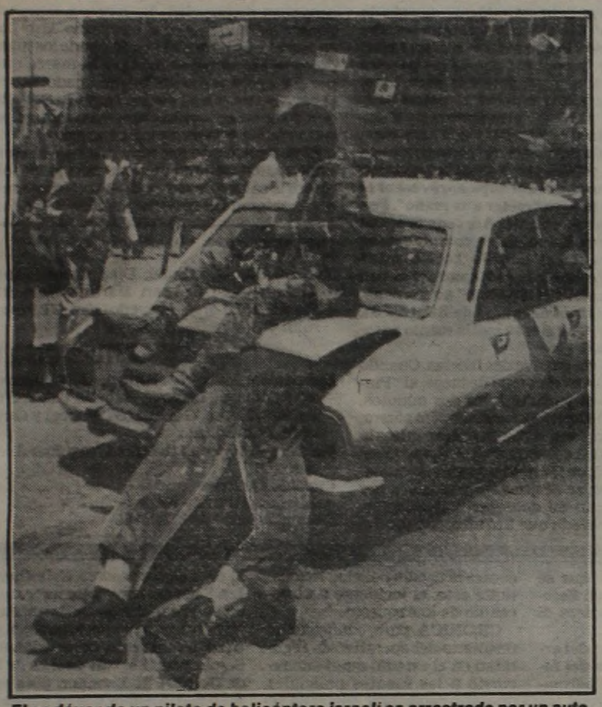

El cadáver de un piloto de helicóptero israelí es arrastrado por un auto. Sentado encima y con el casco de la víctima, un militante palestino,

BEIRUT, 7 (UPI).— Dos proyectiles fueron disparados hoy contra la embajada norteamericana en Beirut y los funcionarios inmediatamente fueron evacuados de sus oficinas y protegidos en el interior del edificio.

Una operadora telefónica de la embajada confirmó el ataque, pero dijo que no tenía información por el momento sobre si se habían producido bajas.

"Todos están en los pasillos y nadie puede entrar en las oficinas", dijo la operadora. "Hubo explosiones, pero no sabemos todavía si hay heridos", añadió.

Los proyectiles alcanzaron los pisos sexto y séptimo de la embajada, destrozando las ventanas y parte del concreto del edificio.

La parte de la entrada de la embajada está frente al mar y aparentemente los proyectiles fueron disparados desde algún lugar de la autopista costanera.

Los guardias de la marina norteamericana vestidos en uniforme de combate y armados con rifles automáticos M-16 cerraron la entrada a la embajada inmediatamente después del ataque.

"¿Quién es usted?", gritó uno de los guardias al corresponsal de United Press International, Vincent Schodolski, cuando se acercó a la entrada del edificio.

"No puedo decirle nada, tiene que irse inmediatamente", gritó el guardia mientras otros dos infantes de marina se acercaban desde el interior de la embajada.

● MAS ATAQUES

BEIRUT, 7 (AFP).— La fuerza aérea israelí siguió bombardeando esta tarde los arrabales meridionales de Beirut, especialmente las colinas de Naame y Damur.

Altas columnas de humor se alzaban desde esas zonas, mientras los reiterados sobrevuelos de la capital libanesa por los cazabombarderos israelíes daban lugar a violentas reacciones de la defensa antiaérea.

Incluso, la cornisa costera del norte de Beirut había perdido su habitual animación. Las tiendas cerraron puertas y solo montaban guardia autoametralladoras que auscultaban continuamente el cielo.

● FURIA ISRAELI

BEIRUT, 7 (UPI, AFP).— Mientras fuerzas aéreas y terrestres israelíes avanzan en el interior del Líbano en la lucha más cruenta desde 1978, se informó que tropas de ese país atacaron esta madrugada el bastión palestino del castillo de Beaufort.

El castillo medieval usado por los cruzados se encuentra a unos 5 kilómetros de la frontera con Israel y desde el mismo se domina una amplia perspectiva del norte de ese país.

La fortaleza ha sido un objetivo estratégico en la invasión israelí a la región sur del Líbano, al igual que ciudades abiertas.

Por otra parte, las tropas sirias de la denominada Fuerza Arabe de Paz en el sur del Líbano y los israelíes intercambiaron fuego de artillería anoche, anunció en Damasco el comando militar sirio.

"Las fuerzas invasoras israelíes en el sur del Líbano han avanzado hacia nuestras posiciones y tras establecerse frente a las nuestras comenzaron a bombardearlas", dijo la declaración siria.

En lo que hace al ataque al castillo de Beaufort, el terso comunicado militar israelí no ofreció ulteriores detalles. Indicó tan solo que a las 4 GMT, las tropas todavía estaban involucradas en operativos de limpieza con efectivos palestinos en las altas colinas donde se encuentra el castillo.

Las tropas israelíes, que contaron con apoyo aéreo y naval, atacaron ayer durante todo el día a los palestinos, quienes prometieron "luchar hasta la última gota de sangre".

De acuerdo con algunas versiones, Siria, que tiene entre 25.000 y 30.000 efectivos en Líbano, ordenó a sus fuerzas desplazarse hacia el sur del país.

Se ignoraba, sin embargo, si los sirios deseaban enfrentar directamente a los israelíes.

Un vocero palestino, entretanto, dijo que los israelíes atacaron por mar y tierra dos puntos estratégicos en las montañas

PERMITEN NUDISMO SOLO PARA JOVENES Y LINDAS MUJERES

TROPEA, Italia, 7 (EFE).— Solo las damas agraciadas y preferentemente jóvenes podrán exponerse al sol desnudas en la playa de Tropea, según establecen las normas recién aprobadas por el Ayuntamiento para reglamentar el nudismo.

La norma, que ha suscitado violentas polémicas en este pueblo del sur de Italia, prohíbe explícitamente la práctica del nudismo "exceptuando las jóvenes y bellas que exalten la belleza y la feminidad del cuerpo".

El alcalde democristiano de Tropea, Giuseppe Romano, sostiene que no ha existido una voluntad discriminatoria, ya que "se trata solo de evitar situaciones aberrantes que provocan una sensación de fastidio y de disgusto".

Afirma el alcalde que la corporación se ha inspirado "en el ideal clásico, el ideal griego", y espera que, en sucesivas sesiones, la norma sea ampliada también a los hombres.

Quien establecerá el criterio estético de un anónimo nudista es algo que ha quedado sin resolver.

DIEZ GUATEMALTECAS DEGOLLADAS EN LA CRUENTA LUCHA FRATRICIDA

GUATEMALA, 7 (UPI).— Hombres armados no identificados dieron muerte a 10 mujeres en una aldea en el norte de Guatemala, informó hoy la policía, mientras que un diario señaló que las 10 mujeres fueron decapitadas.

El vocero de la policía de Coban, sargento Arturo Ruiz dijo que las 10 mujeres fueron asesinadas en un área rural fuera de la ciudad a unos 95 kilómetros al norte de la capital. Rehusó dar mayores detalles del incidente.

Sin embargo, el diario "Impacto" señaló en su edición de hoy que las mujeres, cuyas edades fluctuaban entre los 30 y 40 años, recibieron varios disparos y fueron decapitadas en la aldea de Najtiliabaj.

Según el diario, las mujeres —todas campesinas— aparentemente fueron torturadas antes de ser asesinadas.

"Impacto" también dijo que se encontró el cadáver de un hombre decapitado en la misma aldea pero no informó cuándo se realizó este asesinato.

El departamento de Alta Verapaz, donde ocurrieron los hechos, ha sido un área de varios asesinatos masivos. El ejército y los guerilleros izquierdistas se han culpado mutuamente de las matanzas.

El Departamento de Estado norteamericano estimó a principios de este año que unas 300 personas eran asesinadas mensualmente debido a la violencia política guatemalteca y culpó a los "escuadrones de la muerte" derechistas de gran parte de los asesinatos.

● ATAQUE A GUERRILLAS

SAN SALVADOR, 7 (UPI).— La semana pasada el ejército salvadoreño probó, por primera vez, sus nuevas tropas entrenadas por Estados Unidos y nuevas tácticas y equipos, en un cambio de estrategia para "llevar la guerra a las guerrillas".

que pidió no ser identificado, indicó que el motivo del cambio es que unas 40 operaciones mayores de las fuerzas armadas salvadoreñas del año pasado tuvieron, en el mejor de los casos, un éxito.

Un teniente del ejército salvadoreño, que pasó el año pasado dirigiendo patrullas de combate en el departamento de Morazán, dominado por los rebeldes, confirmó el cambio.

"Estamos usando patrullas pequeñas, a veces de noche, estamos cavando túneles, como los "tatus" vietnamitas, que ellos han estado usando contra nosotros", agregó.

El teniente dijo que las nuevas tácticas resultaron exitosas aun antes de que llegaran las tropas entrenadas por Estados Unidos.

UNA ASAMBLEA DE PAYASOS SE REUNE EN PUERTO RICO

SAN JUAN, Puerto Rico, 7 (DPA).— Cientos de payasos de varios países de América latina, y también Estados Unidos, se darán cita en este país del 18 al 22 de abril de 1984 para celebrar la Convención Anual de Payasos de América.

Auspiciada por la Organización Internacional de Payasos de América y la Asociación de Payasos de Puerto Rico, la convención tendrá lugar en el Hotel Palace de Isla Verde.

Agregó que se espera la asistencia de entre 500 y 600 payasos.

Turista Alemana no Quiere a Negritos

BONN, 7 (EFE).— Una súbdita alemana presentó un proceso contra la agencia de viajes que organizó un viaje a Kenia, porque, según ella, sus vacaciones entre palmeras fueron un desastre por los niños de color.

"Fue insoportable ver como una 'legión' de niños negros se bañaban en la piscina del hotel en el que me alojaba, en Mombasa, y es que creo que tengo derecho a nadar tranquilamente, con mis iguales", declaró.

Acto seguido la mujer, ya cincuentona, reclamó que se le devolviera la mitad del dinero que pagó por su viaje de "tortura".

Sin embargo, la turista perdió el juicio porque, en opinión del juez, no es nada extraordinario que haya niños negros en las piscinas africanas.

Alarma por Fuerte Temblor en México

CIUDAD DE MEXICO, 7 (UPI). — Un fuerte sismo con epicentro en el estado agrícola de Osaca, estremeció vastas zonas de México a primeras horas de hoy, causando el derrumbe de algunos edificios en esta capital, informaron funcionarios.

Autoridades en Oaxaca y Ciudad de México dijeron que no había información sobre víctimas, pero Notimex, la agencia oficial de noticias, señaló que por lo menos dos edificios en la capital sufrieron derrumbes totales.

La nueva sede del gobernante Partido de la Revolución Institucional, también resultó con daños, dijo Notimex.

"No aprece haber ocurrido en una zona muy poblada, pero esto es preliminar", dijo Jorgenson.

RETIRO DE RESTOS

Se comunica a los familiares que tengan restos depositados en la bóveda de Flia. Arzac lotes 35 y 36 y fracción del lote 34 tablón 11 - Sección 4ª del cementerio de Flores que deberán retirarlos dentro de los cinco días de la fecha, en caso contrario se solicitará a la Dirección General de Cementerios la cremación y el posterior destino de las cenizas

ALUD MATO A 20 SOLDADOS INDIOS

NUEVA DELHI, 7 (DPA).— Veinte soldados y oficiales indios resultaron muertos, y unos diez más heridos, algunos de gravedad, en un aluvión en el Himalaya.

Según se supo hoy en Nueva Delhi, el accidente tuvo lugar el sábado en Sikkim, cerca de la frontera tibetana, a unos 3.000 metros.

Los militares pertenecían a un grupo de pioneros [illegible] allí un campamento. Las masas de nieve se desprendieron a unos 1.500 metros más arriba y sepultaron el campamento. Se supone que por lo menos murieron entre ocho y diez soldados más.

ARCHER-PAK

El dispositivo para su televisor que convierte toda la instalacion electrica de su casa en una antena gigante de TV

PARA TV COLOR, BLANCO Y NEGRO Y FRECUENCIA MODULADA.

CON LUZ TESTIGO QUE INDICA FUNCIONAMIENTO CORRECTO.

CON LLAVE SELECTORA DE FASES PARA BUSCAR LA MEJOR RECEPCION.

Para cualquier lugar del país, para cualquier marca de televisor. En la ciudad o en el campo, canales 2 al 13. La solucion ideal a los problemas de vision. Sin necesidad de antena externa ni interna, ni ningun otro elemento. Practico y portatil, el dispositivo ARCHER PAK es un sistema de antena revolucionario. Apenas enchufado en la toma electrica de su casa, todos los cableados de instala con se convierten en su antena de TV con una ganancia ideal. Es superior a todos los sistemas de antenas conocidos hasta ahora. No requiere instalaciones.

ADOPTADO POR MILLONES DE PROPIETARIOS DE TV EN EE. UU.

Color más brillante, blanco y negro más real, sin fantasmas, sin flashes, sin lluvia, una verdadera imagen perfecta de TV.

EL FIN DE LOS FANTASMAS!!!

Adquiérala en: Electrónica EL AGUILA S.C.A.

General Urquiza 1186 (CP 1221), Capital - Tel. 392-7961 o: 38-1709

Solicítela por teléfono y la recibirá en su casa. Horario: lunes a viernes 9 a 20 hs., sabados 9 a 13.

Interior y Gran Buenos Aires —y tambien Capital Federal— pueden solicitarlo enviando cheque o giro a la orden de Electronica El Aguila S.C.A. o pedirlo por contrarreembolso, abonando al recibirlo

QUILMES PEGO EN

Llegó a la red Cuando el "Pincha" Mandaba

Galletti se irá, pero su avance no cuajará. Fue a cara de perro y no se dieron tregua.

Parecía un boliche bailable de un sábado cualquiera, allá en el Sur. Parecía un boliche de onda, cuando los tres últimos discos marcan el fin de la noche. Cuando las parejas eluden las luces y prefieren la oscuridad, cuando las parejitas se pegan el último besito. Así fue el partido entre Quilmes y Estudiantes, había más parejitas que otra cosa. Fue un partido de marca, juego fuerte, poco fútbol, como estaba previsto en los papeles. Y fue de Quilmes, porque supo aprovechar el momento justo para "meter una mano". Fue de Quilmes porque Daniel Acevedo se anotó con dos golazos. Estudiantes, cuando estaba jugando para el gol, cuando Tocalli salvó pelotas con destino a la red, apareció el tiro libre, que Daniel "El Terrible" no perdonó. Ahí perdió la línea el equipo de Bilardo. Sí, allá en el Sur, Quilmes se metió medio pasaporte a la final.

La primera etapa tuvo dos facetas. Cuando estaba Sabella en el campo de juego, el "Pincha" manejó el partido. A los dos minutos, Brown, con el arquero ya vencido, tiró afuera, cuando parecía que la pelota pedía a gritos la red. Después, la cosa cambió. Antonio Gissi mandó —aunque Gáspari no ayudó para nada— Martínez se desprendió varias veces y estuvo a punto de doblegar a Delmenico. Luego fue Acevedo que tiró alto, con todo el arco a su disposición. Y, sobre la hora, un remate de Milozzi rozó el travesaño. Muy poco, por cierto, para un partido donde los jugadores se preocuparon más por la marca que por el juego, a veces mal intencionado. Lorea le pegó sin pelota a Lemme, también Sabella debió soportar —veinte minutos— un golpe en la rodilla y Brown pisó a Converti.

El complemento fue muy distinto, si bien hubo marca, se jugó un poco más al fútbol. Ponce le cambió la cara a Estudiantes: de sus pies nacieron las mejores jugadas. La visita

QUILMES 2

Tocalli; Zárate, Milozzi, Díaz, Oscar Gizzi; Antonio Gissi, Gáspari, Martínez (28m. ST Freddiani); Lorea, Acevedo (40m. ST Pizzarulli) y Converti. DT: Rogel

ESTUDIANTES 0

Delménico; Malvarez, Brown, Gette, Herrera; Landucci, Lemme, Sabella (26m. PT. Trama); Russo, Galletti (ST Ponce) y Gottardi. DT: Bilardo.

Goles en el segundo tiempo: 17m y 25m Acevedo (Q)
Cancha: Quilmes
Arbitro: Nitti (muy bien)
Recaudación: $ 486.123.000.

Un Incidente, Provocado por Punguista

Cuando el grueso de la hinchada "pincharrata" salía por el portón de **Solís y Sarmiento** se produjo un incidente que, aunque no pasó a mayores, pudo haber tenido un final mucho más triste. Un "punguista" infiltrado entre los simpatizantes platenses fue detectado por la Policía Montada, que sistemáticamente mandó tres agentes, con sus respectivos caballos, en su cacería.

Lo resbaladizo del piso, la velocidad que habían tomado los caballos y el desconcierto que se creó en la parcialidad de **Estudiantes**, hizo que cundiera el miedo en los visitantes.

Finalmente, las fuerzas del orden pudieron dar cuenta del fugitivo, y todo volvió a la normalidad, aunque muchos eran los que se mostraban bastante exasperados por la acción de la Montada, que significó más de un porrazo a los parciales "pincharratas". Sobre todo a una señora que discutió airadamente contra la acción policial. No obstante esto, el incidente no trascendió de lo expuesto.

CRONICA para confirmar el resultado del operativo de seguridad en el estadio quilmeño recurrió a las fuentes policiales que nos confirman que todo se había cumplido sin ningún hecho digno de mención y que además no se habían realizado detenciones.

● **NOSTALGIA**

Oscar Pezzano volvió para ver al club de sus amores, **Estudiantes**. El ex arquero **"pincha"** estuvo en la cancha de **Quilmes**, haciendo fuerza por los Albirrojos y tiene intenciones de quedarse. Según **Pezzano: "Mi pase es de 9 de Octubre de Ecuador, pero es muy factible que venga a jugar el Metro a la Argentina. Mis pibes no se adaptan al nuevo medio y si llego a conseguir un club para concretar el préstamo los dirigentes de allá estarían de acuerdo en dejarme venir".**

BOCINAZOS

¿Puede ser Posible?

"Mouzo se va a River. Estuvo tratando el pase con el Polaco Cap, y dos dirigentes del club de Núñez. Aunque parezca mentira, sería la primera vez que un jugador de Boca pasa a River directamente. Pero en este fútbol actual todo es posible, y lo de Mouzo no extrañaría a muchos". Esto se lo escuchamos a un allegado de los dirigentes boqueneses, quien no pudiendo disimular la bronca por este insólito hecho para los "Auriazules", quería ir a gritar contra los mandamás de la ribera, la madrugada del viernes. Lo pararon en el puente, pero igual se quedó afónico vociferando contra los que dejarán irse al **"león boquense"**. Pero parece que se hace nomás...

CASI AHOGAN A CONVERTI

Quilmes vive un momento inesperadamente eufórico. Esta posibilidad de estar en la final del Nacional, cuando nadie daba un peso por su clasificación, tiene una explicación, al margen de lo que futbolísticamente puede darle Roberto Rogel. Y es la alegría que se respira en la intimidad. **"A Converti casi lo ahogan los compañeros antes del partido. Resulta que se escondió en el canasto de la ropa, con una máscara de mono y cuando un chico se acercó para sacar una camiseta, salió del canasto como impulsado por un resorte. El pibe quedó helado y se puso a llorar como loco. El plantel lo llevó a las duchas y lo salvó Rogel". El "Morcillón de Banfield"**, lo contaba riéndose a carcajadas.

Morete, Chistoso

Dentro de la amargura total que cubría la intimidad del vestuario de Talleres, surgió la voz del Puma Morete. **"Pensar que le tenemos que hacer cuatro goles a Ferro para recién llegar a un alargue. Me da terror, pánico. Es casi imposible. También...si lo lográramos tendríamos que ser considerados los héroes cordobeses. No tengo dudas que a partir de ese momento nos tendrían que llamar Nicanor..."** El resto de los jugadores no se sumó al coro de los que festejaron la salida del nueve. No había ánimo para nada. Labruna puso más cara de feo, y se fue despacito para la salida...

Acevedo ya es Nacional. Sus goles en Quilmes abrieron la esperanza grande para el equipo. El jugador llegó para hacer subir la espuma quilmeña con su olfato y está cumpliendo.

ACEVEDO Y GOLES

¿Busca goles? Llámelo a Acevedo. Esto que parece un aviso clasificado, no es más que una realidad. Daniel Osvaldo Acevedo no se cansa de regalarle goles a Quilmes, ¡y qué goles!, ya que la mayoría de ellos tuvieron vital importancia para los "cerveceros". Repasemos; le marcó 2 a Gimnasia de Jujuy, en el partido que determinó el pase a los cuartos de final. Y allí hizo el único gol de su equipo en Santa Fe, ante Unión y convirtió uno de los penales de la serie de 5 que le dió el pasaporte a las semifinales. Y ahora, los 2 de ayer...

—¿Qué pasó en la jugada previa al primer gol?

—Los encargados de los tiros libres somos Milozzi, Converti y yo. Creímos que el ángulo era óptimo para Milozzi y lo dejamos a él frente a la pelota. Pero Horacio me llamó y me dijo que había un hueco para el chanfle. Lo vi y remate, por suerte entró por ese pequeño lugar y fue gol.

—¿Cómo definirías a Quilmes?

—Es un equipo humilde que fue tomando confianza con el correr de las fechas y que ahora tiene una enorme confianza en sí mismo. La hinchada muchas veces nos pide que ataquemos continuamente. Y eso no puede ser. En el fútbol hay que ser vivo y en ciertos partidos es necesario no regalarse. Por ejemplo, en este partido si le hubiésemos dado una pequeña ventaja a Estudiantes quizá todavía estaríamos lamentándonos.

—¿La clasificación?

—Hemos dado un paso importantísimo pero aún no podemos decir que estamos clasificados. Estudiantes es un equipo muy difícil aunque ahora tendrá que salir a atacar y eso puede beneficiarnos ya que tendremos más oportunidades de contraatacar.

—¿Recordamos tu trayectoria?

—¡Uy!, no te va a alcanzar el papel para anotarla. Empecé en las inferiores de Huracán, donde estuve 8 años. En el '74 fui a All Boys para pasar al año siguiente a Comunicaciones. Jugué en Vélez durante el '77. En el '78 pasé a Defensores y en el Nacional jugué para Gimnasia. En Italiano en 1979 y finalmente en Arsenal en las temporadas '80 y '81. Este año firmé para Quilmes y espero salir Campeón...

EL MOMENTO JUSTO

y Luego lo Justificó

marcó el ritmo durante quince minutos, en ese lapso, dominó el partido. Tocalli sacó al corner un tiro de Gottardi, luego fue Lemme que se metió en el área y nuevamente el "1" tapó magistralmente y luego fue Ponce, que casi —en forma olímpica— mete la pelota en el ángulo. Pero a los 16, sorpresa general. Quilmes se puso en ventaja. Guillermo Trama le cometió infracción a Antonio Gissi. Tiro libre que ejecutó Acevedo, y la pelota que fue a morir a la red. Ahí murió Estudiantes, ahí creció Quilmes. Sí, porque a partir de ese instante, la visita tuvo que salir a hacer lo que no sabe: atacar. El local se replegó y especuló con el contraataque. Tocalli ya había sacado dos disparos a Gottardi.

Cuando la pelota estaba en campo local, Gáspari entregó para Converti, el puntero se hamacó y dejó pasar, Acevedo arrancó hacia el área por la izquierda, Brown y Gette no pudieron alejar, Daniel "El Terrible" se metió en las "18" y sacó un disparo bajo que nuevamente besó la red. Después, Quilmes dejó pasar el tiempo. Gissi, solo ante Delménico, cabeceó muy mal. Tocalli —gran figura— sacó un tiro que pedía los piolines. Sí, Quilmes tiene medio pasaporte en el bolsillo.

Los mejores: Tocalli, Oscar Gizzi, Clide Díaz, Antonio Gissi, Acevedo, Converti, Herrera, Lemme y Ponce.

Acevedo se mete a Quilmes en el bolsillo. Marcó el segundo y sepulta al "Pincha".

El Futuro de los Cerveceros

La Capital de la alegría se llamó **Quilmes.** Por qué en el vestuario local se podía percibir que la gente "cervecera" siente cada vez más cerca aquel lejano sueño del título. Son muchos los que todavía no salen del asombro. El mismo presidente de la entidad sureña, **José Luis Meiszner** que nos comentó: **"Nadie pensó que llegaríamos hasta aquí. ¿Si esperábamos esta recaudación?... sí, era lo que habíamos calculado, y puede ser que en La Plata saquemos un poco más. Cosa que me alegra porque como los jugadores cobrarán el 50% de lo que se embolse, harán más diferencia, y se la merecen".**

Sobre el futuro agregó: **"Rogel tiene contrato hasta fin de año, y cuando termine este torneo tengo entendido que nos presentará sus planes para el próximo campeonato...¿Refuerzos?...Sí, tenemos pensado traer algunos jugadores. Es más, le digo que con un club llegamos a un acuerdo de palabra por tres elementos que nos interesan...¿quién más?... Tengan paciencia y esperen que termine este campeonato".**

HACE TREINTA AÑOS

El maleficio sigue pesando sobre las espaldas de **Estudiantes.** Porque no obstante el empeño que puso ayer para sacar un resultado positivo la gente del **"Narigón" Bilardo,** no pudo vulnerar la alucinante racha adversa, que lo persigue en el estadio quilmeño.

Las estadísticas dicen que **Estudiantes** no logra vencer a los **"Cerveceros"**, en su terreno, desde el **3 de junio de 1951** en que los **derrotó por 4 - 2.** No hay que ser demasiado ducho en matemáticas para darse cuenta que la última caída de **Quilmes, ante Estudiantes,** se produjo hace **31 años y 4 días.**

En aquella oportunidad, los goles que orientaron la victoria de los **"pincharratas"** fueron convertidos por **Barreiro, Pelegrina y Giosa** (2).

El destino se encargaría después de fijar aquel partido como la última caída sufrida por los **"Cerveceros"**, en su reducto; sus goles fueron de **Lanza y Scliar.**

Ahora el próximo compromiso está pactado en **La Plata,** donde **Estudiantes** tiene la supremacía de los enfrentamientos entre ambos.

CLIDE DIAZ, A ESPAÑA

Quilmes es "casi finalista" y jugadores y dirigentes, más "todo" el periodismo, hacían del recinto local, una masa compacta, donde casi no se podía respirar. Pero igual logramos hablar con algunos protagonistas: **"Este fue un triunfo muy importante; además, justo. Nosotros lo buscamos, mientras que Estudiantes especuló demasiado. La posibilidad de mi pase a España es cierta, pero, ojo, acá estoy muy cómodo; de todos modos, profesionalmente me puede convenir mucho si se hace. Pero antes, campeón con Quilmes" (Clide Díaz).** Otro que se ganó el puesto, y además el fervor de la hinchada quilmeña es **Oscar Emilio Gizzi.** De haber perdido la categoría con Almagro, a este presente de posible campeón con Quilmes pasó muy poco tiempo, apenas meses. **"Es para no creer, dijo; ves cómo son las cosas. Ahora tengo una fe tremenda. Los de arriba hacen goles, y este dos a cero puede ser decisivo para el partido en La Plata. Mi mayor deseo —aparte de ser campeón— es quedar en este extraordinario club".** Ricardo Alonso, a quien Gizzi reemplazará marcando la punta izquierda, comentó: **"No me molesta estar en el banco, y vivo este presente con la misma alegría de todos. Lo único que quiero, es que si no voy a jugar me den la oportunidad de colocarme en otro club.**

ROGEL QUEDO CONFORME

"En fútbol nunca hay que decir que se ganó, hasta que se terminen los partidos. Pero el triunfo de hoy es como haber conseguido la primera mano con el ancho de espada. Estoy contento porque vi muy bien parado al equipo; y aunque sé que en La Plata se hará dificilísimo, porque Estudiantes saldrá a jugarse el todo por el todo, yo le sigo teniendo confianza a los muchachos". Con estás palabras, **Roberto Rogel** expresaba su satisfacción por la victoria

El técnico continuó: **"El cambio de Trama por Sabella no lo esperaba, pensé que Carlitos pondría a Ponce que es lo más parecido a Sabella que tenía en el banco. Fue por eso que le pedí a Clide Díaz que no se fuera tanto, porque Trama es hombre de punta y peligroso en el área. ¿La salida de Acevedo?... El mismo la pidió porque no le quedaba resto y los últimos minutos serían durísimos. ¿Frediani por Martínez?... porque pretendí darle un poco más de aire a medio, ya que Estudiantes se mandó al ataque y había que aguantar".**

Para finalizar, **Rogel** concluyó: **"cuando termine todo este delirio, voy a poner la cabeza en el congelador para enfriar los ímpetus, comenzaré a pensar en el futuro. Pero lo pronto, presentaré un plan de trabajo a los dirigentes y los puestos que se deberían reforzar".**

BILARDO FUE FRANCO: NOS GANARON MUY BIEN

"En la semana veremos cómo voy a plantear el partido. Sin lugar a dudas, será muy difícil de remontar el resultado, pero no imposible. Estudiantes pasó peores momentos paro siempre pudo salir airoso. Esperemos que en esta oportunidad, también se haga. Para colmo, Sabella, que es el motor del equipo, salió lesionado en una rodilla. Con respecto al cotejo, nos ganaron bien, a nosotros nos mató el primer gol. De ahí en más, no supimos cómo llegar hasta Tocalli. Quilmes siempre juega igual, y no cambió para nada el esquema del encuentro jugado en La Plata. Además, con Rogel ya nos conocemos muy bien". Palabras del técnico, doctor Carlos Salvador Bilardo, en un vestuario con caras largas.

En otro rincón, el volante de Estudiantes, Alejandro Sabella, comentó la jugada que lo obligó a salir de la cancha: "Fui a disputar una pelota con Clide Díaz, fuimos fuerte, me caí al suelo y creo que Converti me pisó sin querer, en ese momento sentí un fuerte dolor en la rodilla derecha. El doctor me dijo que es un traumatismo y tengo que descansar hasta el martes. Me tendré que colocar hielo y tomar antiinflamatorios. Estuve a punto de no competir, pero el viernes me infiltraron. Ahora habrá que esperar la evolución de la lesión. Quiero jugar la revancha".

Por su parte, los dirigentes Nelson Oltolina y el contador Enrique Rapan viajarán hoy hacia España, para entrevistarse con los dirigentes del Torino, que se encuentran para presenciar el Mundial. Allá tratarán la forma de pago de Patricio Hernández al club italiano. El volante de la selección fue tasado en 750.000 dólares (a ese precio había sido vendido al Milan).

Mientras tanto, el presidente de la subcomisión de fútbol, Héctor Floris, señaló que todavía los jugadores pertenecientes al club —no los que llegaron este año— no firmaron contrato, que hay acercamiento en las cifras y que antes de iniciarse el próximo torneo estamparán la firma. Es muy probable también que se incorporen dos o tres elementos de primera línea.

Salvador Bilardo se toma la cabeza. Ahora espera.

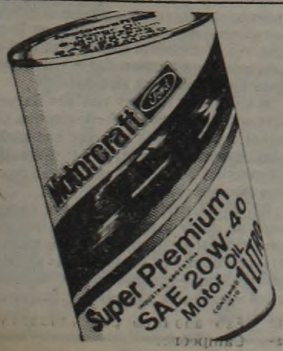

ACEITE MOTORCRAFT

CON CONFIABILIDAD DE REPUESTO

El nuevo aceite Motorcraft super premium multigrado SAE 20W-40 protege las partes vitales de los motores de todas las marcas. Formulado especialmente para obtener la mejor respuesta en cada automotor, aún exigido en un amplio rango de temperaturas.

Motorcraft Ford

Repuestos de calidad con garantía Ford, para Ford y otras marcas de vehículos.

FERRO, EL QUE NO LOS

● Talleres, la Pobre Víctima de Turno

Cañete, semioculto por Oviedo, inicia la cuenta. Ferro "goleó" y va tranquilo a Córdoba.

Ferro fue contundente desde el principio hasta el final del partido. Y ello lo logró porque volvió a funcionar como el equipo ya conocido. Tuvo contundencia y supo aprovechar las fallas que le otorgó el rival en especial el sector izquierdo, donde tanto Artico como Cámara, fueron impotentes ante los reiterados avances "verdolagas".

El 4 - 0 fue rotundo. Tan rotundo que le permite viajar a Córdoba el próximo domingo, con la tranquilidad que le da la diferencia de gol, esa que le asegura el pasaporte a las finales.

Ferro necesitó conseguir un gol para marcar las diferencias y el mismo llegó cuando se cumplían los primeros diez minutos de juego, merced a un cabezazo de Cañete que aprovechó un centro medido de Crocco.

Hasta ese momento, las cosas habían estado parejas, porque los dos se movían dentro de sus esquemas habituales. Ferro buscando la salida mediante sus marcadores de punta, mientras ambos "wines" actuaban como volantes. Defensivamente, no se otorgaban ventajas, pues tanto Cuper como Saccardi se turnaban en la marca de Morete, mientras Arregui no le dejaba ningún espacio libre a Bianco. Talleres intentó prevalecer en la mitad de la cancha, pero le fue nulo todo intento, pues siempre se encontró cortado por la mitad. Luego del primer gol, Ferro siguió explotando los envíos largos a las espaldas de Artico y Cámara, quienes prefirieron marcar en zona, antes que tomar la marca.

De esa forma amplió la diferencia. Esta vez fue como consecuencia de un corner que por derecha ejecutó Cañete y conectó Cuper de cabeza ante la tardía reacción de Mendoza.

Ferro siguió con "vía libre" y tuvo dos oportunidades más para aumentar. Una de llas fue un remate de Saccardi que se estrelló en el travesaño y de inmediato fue Arregui quien se lo perdió al rematar débil ante la salida de Mendoza.

Por ese entonces, Talleres mostraba desarticulación en todas sus líneas, y no podía salir de ese encierro al cual había sido llevado por el ímpetu de Ferro.

De allí en más desapareció como equipo y lo suyo pasó a ser un compendio de errores, que quiso suplirlo con mucha voluntad. Pero eso no le bastó.

Mostaza Está en Libertad

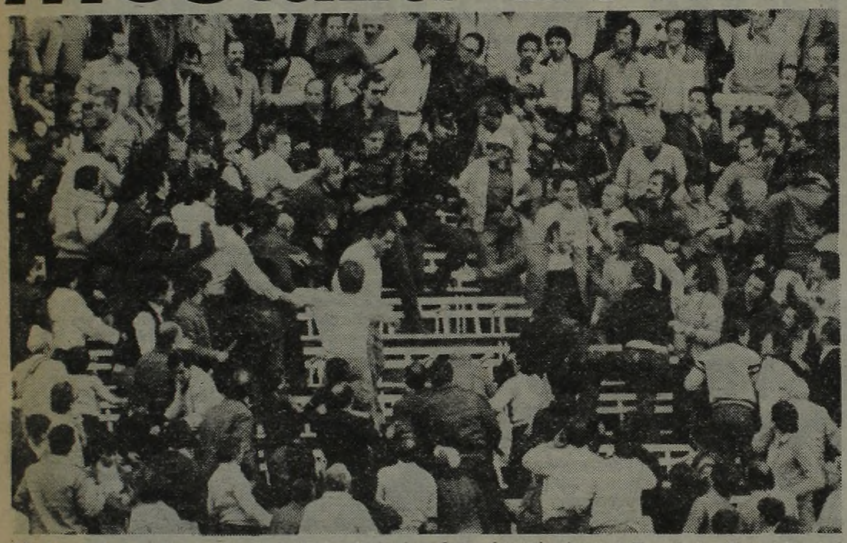

Merlo en plena pelea con un espectador, trata de zafarse de varios brazos. Terminó en la comisaría.

Poco después de medianoche, Reinaldo Merlo, al igual que los demás simpatizantes de Ferro, cuyas identidades no se conocieron, recuperaron su libertad, luego de permanecer demorados en la seccional 13ª. El basquetbolista de Ferro, Luis Oroño, quien estuvo involucrado en el incidente, salió a las 18 horas.

● EL INCIDENTE

Cuando transcurrían 29 minutos del primer tiempo del partido entre Ferro y Talleres, todas las miradas dejaron de centrarse en el campo de juego y se dirigieron al sector E de la platea nueva. Allí se armó un descomunal desparramo de gente.

Tal fue el incidente en la platea que el árbitro Carlos Espósito suspendió el cotejo por un minuto y medio.

Todo surgió cuando un amigo de Merlo, que estaba sentado al lado, insultó a un jugador de Ferro; algunos plateístas lo escucharon y al observar que estaba el hombre "millonario" cerca, se la tomaron con él. Merlo no dudó demasiado en defenderse y entre golpes de puños y puntapies se armó un gran revuelo. Algunos quisieron contener la bronca de "Mostaza" pero éste logró zafarse en varias oportunidades y seguir pegando. Cerca estaban Guillermo Cóppola y el técnico "Chiche" Sosa.

También estuvo metido en el tremendo lío el basquetbolista de los de Caballito, Luis Oroño, quien hizo gala de su físico poniendo algunas manos. Para colmo, la policía no pudo intervenir rápidamente porque los estrechos pasillos de las plateas estaban colmados de gente, algunos que querían retirarse para no cobrar y otros que venían a aportar su "granito de arena". Después de varios "cross" y "uppercut" llegaron los agentes y se llevaron detenidos al volante de River y al pilar del equipo de básquet, de Ferro.

Ya en la comisaría 13ª pudimos dialogar con Merlo quien comentó: **"No pasó nada, hay que restarle importancia a todo esto, fue como una discusión de café donde hubo diferentes opiniones. Yo, lo único que hice fue defenderme"**. Junto a él había 5 hinchas de Ferro también —entre ellos el hijo del vicepresidente Echeverri— pero al respecto Merlo dijo: **"Con ellos no fue, con los que me peleé no están aquí"**.

Por la Selección Juegan de Mañana

Cuando se sorteó el programa de partidos del torneo nacional, se determinó que la finalización del mismo debía ser anterior a la primera presentación de la Selección Nacional en la Copa del Mundo de España, pero los acontecimientos que son de dominio público obligaron a modificar las fechas finales.

Al no jugarse partidos los miércoles por la noche el torneo local sufrió una sensible demora ya que aún se deben disputar los encuentros de vuelta de las semifinales entre Ferro - Talleres, en Córdoba, y Estudiantes - Quilmes, en La Plata.

Esos partidos ahora están programados para el domingo próximo, justo cuando el equipo que dirige César Menotti dará el puntapié inicial al torneo ecuménico. Por ello, la Asociación del Fútbol Argentino determinó que los mismos se jueguen en otro horario al de costumbre.

Así es que tanto el encuentro de Córdoba como el de La Plata **darán comienzo a las 10 de la mañana**, para que no se superpongan con la presentación de la Selección en el partido inaugural del Mundial ante Bélgica.

De esta manera, los espectadores que concurran a ver las semifinales del nacional contarán con el tiempo suficiente para llegar a sus casas y televisor mediante, alentar a los campeones del mundo, en su debut en procura de retener su título logrado hace cuatro años.

PARA CUPER ES UNA FIJA

Una excelente campaña que porta el prestigioso título de invicto...

Los dos peores partidos del año con Independiente Rivadavia de Mendoza...

Una asombrosa recuperación frente a Talleres...

Y, mientras tanto, el título de campeón se sigue paseando delante de su boca como una fruta jugosa...

¿Qué pasó? ¿Qué pasa? y ¿Qué pasará?, entonces con este Ferro. Lo analiza uno de sus hombres fundamentales, un defensor que ayer "enjauló" al temible "Puma" de los cordobeses, un jugador de calidad que llegó a distraer la atención de Menotti.

Héctor Raúl Cuper, 26 años, nacido en Chavas, provincia de Santa Fe y con 8 años en la institución de Caballito, contó en cuatro tiempos todos los secretos:

● AYER

"El lunes siguiente al partido con los mendocinos tuvimos una reunión de 3 horas con Griguol. Nos hizo levantar a las 8 de la mañana para que todos fuéramos con bronca y no pidió que cada uno analizara su nivel futbolístico, pidió que hiciéramos una comparación con el año pasado, preguntó si estábamos saturados, si nos sentíamos aburguesados. Cada uno expresó lo que sentía y llegamos a la conclusión de que era todo bastante inexplicable, que habíamos tenido una falsa actuación y que tres o cuatro jugadores habían andado mal, pero que teníamos las mismas ganas de siempre por jugar y salir campeones. Con esto Griguol consiguió crearnos una preocupación y lo logró porque la mejoría fue notable".

Cuper en nuestra redacción. Mucha fe.

HOY: "Y vencimos a Talleres porque anduvimos muy bien y porque nos motivamos mucho más que con los mendocinos. Los cordobeses venían jugando bien, incluso en defensa, con un lanzador como J.J.López, un volante habilidoso como Bianco y la peligrosidad de Morete. Durante toda la semana estuvimos pensando en ellos. Griguol puso especial cuidado en esos tres hombres y me dijo a mí que siguiera a Morete que siempre arranca del medio para su derecha... Pero me sorprendí; esperaba mucho más de Talleres. Solo en los primeros minutos hicieron algo, nosotros estábamos nerviosos, después no pudieron llegar ni una vez. Y nosotros encontramos el ritmo, corrimos una barbaridad y volvimos a luchar como antes en el medio.

MAÑANA: "No hay que confiarse, pero pienso que es muy difícil que nos puedan hacer 4 goles. Solo una vez nos hizo 4 Racing, ganamos nosotros 5 a 4 finalmente. Creo que si mantenemos el ritmo de ayer no nos pueden ganar".

EL FUTURO: "Si no somos campeones será un golpe muy duro, creo que merecemos el título más que nadie. Será muy difícil que otra vez se nos vuelva a dar una oportunidad tan favorable, hicimos muchos sacrificios y queremos llegar al campeonato".

PERDONA

• Va a Córdoba con una Clara Ventaja

Cuando el reloj marcaba 22 minutos de juego, llegó el tercero de Ferro por mediación de Juárez, luego de una hermosa combinación entre Gómez y Cañete.

A medida que pasaban los minutos, se iba prediciendo el final de Talleres, a pesar de los cambios introducidos por su técnico quien buscó desesperadamente conseguir un resultado decoroso.

Pero eso no causó efecto, por cuanto, tanto Lucco como Ludueña, no gravitaron, pasando totalmente desapercibidos.

Ferro no entró en la desesperación por lograr más goles y esperó el momento ideal para dar otro golpe.

Así más tarde, Juárez nuevamente se hizo presente en el marcador, al capitalizar un nuevo error de Artico.

No hizo falta nada más. La diferencia estaba establecida, tanto en el juego como en el marcador. Por tal motivo, Ferro ya puede festejar "a cuenta" de lo que vendrá.

Y con este abultado resultado Ferro viajará a Córdoba en las mejores condiciones para disputar el partido revancha. Es bien cierto que en fútbol a cada semana puede haber desquite y Talleres tal vez, pueda concretarlo. Pero lo de ayer, que fue tan terminante, sumado a los excepcionales pergaminos que ostenta Ferro en lo que va del campeonato, hace suponer que los de "Caballito" pueden festejar a cuenta de lo que vendrá.

FERRO 4

Basigalup; Gómez, Cuper, Rocchia y Garré; Arregui, Saccardi y Cañete (ST. 33m Jiménez); Crocco (ST. 33m Andreucci), Márcico y Juárez. DT: Griguol.

TALLERES 0

Mendoza; Ocaño, Oviedo, Artico y Cámara; López, Coudanes y Bianco (ST. 23m Ludueña); González (ST. 16m Lucco), Morete y Reinaldi. DT: Labruna.

Goles en el primer tiempo: 10m Cañete (F) y 25m Cuper (F).

Goles en el segundo tiempo: 21m y 31m Juárez (F).

Jugador expulsado: ST. 22m Coudanes (T) por juego brusco.

Arbitro: Espósito (Regular).

Recaudación: $638.787.000.

Cancha: Ferro.

Merlo, en libertad luego de haber prestado declaración.

DUELO ENTRE GOLEADORES

Más allá de la estrepitosa derrota que sufrió **Talleres**, es muy importante remarcar que su artillero, **Carlos Morete**, hasta el momento goleador del Nacional, ha sido igualado en la ocasión por el puntero izquierdo de **Ferro, Miguel Angel Juárez.**

Con los dos tantos que consiguió ayer, **Juárez** empató los dieciocho del "Puma" y ahora tiene la gran oportunidad para quedar como único máximo definidor del campeonato.

"Reconozco que me sentiría muy feliz si termino siendo el goleador. Es el anhelo de todo jugador. Pero atención que lo más importante es, que con esos goles Ferro pueda salir campeón.

Por otra parte, con relación al partido, el delantero expresó: **"Fuimos superiores. Sabíamos que los cordobeses no iban a poder soportar nuestro ritmo. Pero en su cancha las cosas serán distintas.**

CON CANTITO GANADOR

"Ferro volvió a ser el Ferro que todos conocen. Lamentablemente, en el partido con Independiente Rivadavia de Mendoza sufrimos algunos inconvenientes de trascendencia, como la lesión de Barisio y la descompostura de Arregui, quien no pudo jugar en su mejor nivel. Por eso, mi equipo no se mostró como en otras ocasiones, aunque afortunadamente nos recuperamos".

Las aseveraciones de **Carlos Timoteo Griguol**, explicaron el "bajón" del conjunto "verde". Con la tranquilidad que lo caracteriza, **Griguol** continuó diciendo: **"La verdad es que no esperábamos una victoria tan amplia. Es que Talleres es un equipo de los buenos y nadie preveía un triunfo tan amplio sobre ellos. En Córdoba saldremos a jugarles como lo hicimos hoy —por ayer—, ya que el cuatro a cero solamente nos da un poco más de tranquilidad."**

Y en estos conceptos coincidieron la mayoría de los integrantes del "tren bala".

Esta vez la cábala no surtió efecto. Ferro no sabe de las mismas y apabulló a Talleres

"VOLVIO" LABRUNA

Después del Cuaterno, Muchos Nervios

Ya nos estábamos desacostumbrando. Hacía un tiempo que no nos encontrábamos con Angel Labruna y su escasa amabilidad. Es que las cosas le venían saliendo bien con Talleres y la cara era otra. Pero, ayer, después de los cuatro "puñales" que le clavó Ferro, Labruna cambió... Bueno, cambió o volvió a ser el de antes.

Primero, apenas abierto el vestuario cordobés, recibió a todos los periodistas con un **"Pasen pero yo no hablo"**; alguien le preguntó inocentemente **¿Por qué?**, a lo que Angel respondió: **"Yo no tengo de qué hablar. Además, ¿para qué quieren que diga? Si después ustedes escriben cualquier cosa".**

Tras un periodo de ablande se le pudo escuchar alguna frase algo más cortés: **"Ferro nos sorprendió y ganó bien. La nuestra fue una falsa performance, además cometimos muchos errores. Hasta el primer tiempo, cuando estábamos perdiendo 2 a 0, me parecía un resultado aceptable y por eso le pedí a los muchachos en el entretiempo que no se regalaran atrás, pero al final les obsequiamos dos goles más".**

Alguien pensó entonces que con esta "verborragia" el técnico ya se había calmado definitivamente y decidió preguntarle quién jugaría de número 5 el domingo próximo. Escuchen la respuesta: **"¡Yo voy a jugar de 5! Yo estoy enloquecido con estos 4 goles que nos hicieron y usted me pregunta cómo voy a reemplazar a ése".** No fue todo, hubo más. Ante la pregunta sobre cuál sería su futuro, si cambiaría de equipo para el Metro, el "DT" tallarín expresó: **"No sé qué hacer hoy y usted quiere saber qué haré dentro de dos meses... qué sé yo, me iré a luchar en el frente o a descansar a mi casa".**

Las "flores" que tiraba Labruna siguieron brotando como de un manantial. En el momento de su retirada, un hincha de Ferro le gritó **"Viste lo que te pusieron en el diario 'Tal'**, no sabemos a qué se refirió exactamente, pero aparentemente el técnico sí, porque respondió con un insulto. Entonces el hincha, al verlo acompañado por el dirigente de River Alfredo Herms, replicó: **"Te agrandás porque estás acompañado"** y Labruna respondió con más insultos y un intento de agresión controlado por sus "guardaespaldas". Afuera. Un coro de hinchas de Talleres le cantaba: **"Angelito, te queremos en las buenas y las malas".**

Labruna mostró su carácter. ¡También!

ELIJA SEGURIDAD

60 CUOTAS FIJAS DE $200.000 POR MES

SIN INDEXAR

Mod A-9 Ctdo $ 4.750.000 Cta. Anticipo $ 990.000 y 60 Ctas. P.F. $ 12.000.000 TEA 80,44 %

EXPOSICION Y VENTAS LUN. A SAB. 9 a 20 Hs.
•ONCE: Pueyrredón 589 - 2 Piso - Capital
•LINIERS: Cuzco 40 - Gal. Cosmos - Loc. 34-(Fte. Estación)
•MORON: Sarmiento 849 - 1 Piso - Fte. Estac. lado norte
•LOMAS DE ZAMORA: Carlos Pellegrini 40-1 Piso 50m. Est.
•SAN MIGUEL: Av. Mitre 1420 - 1 Piso - (Fte. Estación)
•LOMA HERMOSA: Ruta 8 Km 22.150 (Y Churruca)
•FLORENCIO VARELA: Montagudo 146 - 1 Piso

VIVIENDAS ECONOMICAS APACHE

MARADONA JUEGA EN EL PRIMER PARTIDO

Menotti Cerró las Puertas

VILLAJOYOSA, Alicante, 7 (De nuestro Enviado Especial).— Entrada prohibida. Algunos cuellos se estiran desde las casas vecinas, desde algún paredón, para ver cómo se mueven los jugadores argentinos. Los espías cuentan: los futbolistas están sentados en el césped, en semicírculo, escuchando a César Luis Menotti. Es el primer entrenamiento de la semana previa al debut ye esta mañana el técnico la ha dedicado a hablar del primer rival, Bélgica.

Es que ahora todo apunta al partido inaugural. Menotti ha visto jugar a Bélgica hace unos días para completar personalmente los copiosos datos que ha recibido de distintos informantes aquí en Europa.

Por momentos la charla técnica ha dejado paso a algunos movimientos tácticos. Los suplentes se ordenan de acuerdo con las instrucciones del entrenador, que trata de reproducir con sus muchachos la disposición de los belgas en la cancha. Todos se han movido y el doctor Oliva fue como un guardián obediente a observar a Maradona. Los 45 minutos de juego de ayer no han dejado consecuencias en el físico del jugador.

El estado atlético de los mundialistas es ideal. El profesor Pizzarotti solo ha de ocuparse en lo que resta para la presentación inicial, de mantenerlos. Esto implica a su vez un ritmo de trabajo gradual que desde ya no deja de lado el esfuerzo.

Durante las primeras conversaciones con el plantel Menotti ha puesto el acento en la necesidad de no caer en el juego de los belgas. Por más que éstos cedan el terreno será necesario no engolosinarse. El técnico expresó que la dosis ofensiva está cubierta con lo que puede hacer Maradona, con la potencia de Kempes si a la hora de la verdad vuelca alguno de los muchos progresos que se han constatado en los últimos entrenamientos y en los matadores piques de Ramón Díaz o los desbordes de Bertoni.

La idea central de Menotti es que el conjunto argentino es de características netamente ofensivas. Por esta razón es que hay que prestar mayor atención a contrarrestar el esquema de contraataque no cediendo espacios vacíos en la retaguardia que los "Biablos Rojos" suelen aprovechar muy bien.

En este primer entrenamiento de la semana, con el peso de una cuenta regresiva ya acelerada, Menotti vuelca todos sus conocimientos sobre el rival. Y de la teoría pasa a la práctica, haciendo mover a titulares y suplentes sobre la base de sus conceptos.

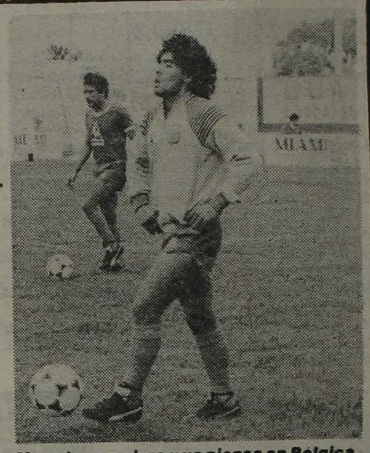

Maradona mejora y ya piensa en Bélgica.

TEXTOS: ALDO JUNCAL

VILLAJOYOSA, Alicante, 7 (De nuestro enviado especial).— **Diego Armando Maradona estará presente en la apertura del Mundial, el domingo, contra Bélgica. La noticia recorrió el campamento argentino con su mensaje de alivio y se extendió a toda España que no concibe la iniciación del torneo sin el "Pibe 10".**

Los últimos días habían servido para constatar la paulatina recuperación del jugador. Y el amistoso contra el combinado local lo confirmó, multiplicando el "Diego juega" en las miradas satisfechas de todos los integrantes de la delegación de los campeones del mundo.

Por si quedaba alguna duda nerodeando por allí, el propio Maradona fue el encargado de hablar de sus progresos. Tras el partido dijo:

—Estoy mejorando de a poco. Me moví bien y no sentí dolor alguno. Claro que la orden fue no exigir demasiado la pierna afectada. Pero jugar este partido fue tranquilizador. Si como me dice el "tordo" voy a seguir mejorando, hasta puedo llegar a olvidarme de la lesión que tuve contra el Benfica. No quise rematar mucho, pero si lo hubiera hecho no hubiera tenido problemas.

Pero claro, Maradona es Maradona y su importancia hace que los datos sobre su recuperación tengan que buscarse incluso, más allá de sus propias palabras. Entonces escuchamos decir a Menotti:

—Aquí estuvo entre jugadores rivales y no ante compañeros que conocen su lesión y no lo exigen y sin embargo

ALGO MAS QUE 15 A 0

VILLAJOYOSA, Alicante, 7 (De nuestro enviado especial).— Sin subestimar, jugando con dientes apretados, como si enfrente hubiese estado Bélgica, la Selección dejó conforme a todos. Ni hablar del público local, que gastó las manos en el aplauso final. Más allá de los quince goles, que se siguen festejando y comentando como un hecho inusual, vale mencionar algunas actuaciones, algunos rendimientos individuales que hicieron sonreír, realmente, a Menotti. **"Yo sabía que esto iba a llegar. Porque quince goles no se le hacen ni a una novena. Los pibes se te ponen atrás, te pegan, te marcan, y vamos a ver si los goleás. Yo no me voy a engrupir. Pero estos tipos marcan, pegan y corren. Y sin embargo, ustedes vieron. Hicimos todo lo que tenemos que hacer para ganar. Jugamos seriamente. Pensando que enfrente teníamos a los belgas. Y así ganamos".** Las palabras del "Flaco" valieron como prólogo para una charla con todo el equipo. Y la coincidencia es total.

● CONCLUSIONES

Patricio Hernández definió con los pies lo que fue el partido. A los 42 minutos del segundo tiempo dijo: **"Este encuentro lo ganamos así... de taquito".** Fue la rúbrica. El gol número 15, ante un equipo que no es medida, como éste de la Sociedad Deportiva Villajoyosa. Pero la seriedad del equipo, tomándose en serio el partido, es destacable. Por eso aplaudió el público. Por eso nos fuimos conformes, todos los que estamos acompañando a la Selección.

El encuentro nos valió para sacar conclusiones en varios aspectos. Vimos a Diego muy mejorado de su lesión. Se movió con soltura, aunque no arriesgó en tiros al arco. No quiso emplear la fuerza. La reservó para recuperarse totalmente y esperar a Bélgica. Fue una aceptable medida de prevención.

Otro hecho saliente fue para ratificar la recuperación física, técnica y anímica del "Matador". Aquí, como si España valiera para recargarle las pilas, vimos, nuevamente, al Mario Kempes que admiramos en el '78. Tres golazos, un despliegue excepcional, y una concepción futbolística, que nos hizo sonreír a todos. Los "espías" ingleses y belgas, quedaron serios y circunspectos. Todo lo que hizo Marito fue para remarcar. Tiró de lejos, de cerca, con pelota parada y en movimiento. Y todos o casi todos los tiros fueron al arco.

Me gustó mucho la tarea de Patricio Hernández, cuando entró por Diego. Caminó bien la cancha, se destapó, acompañó en la subida a Kempes, y se tiró los metros necesarios atrás, para encontrar la distancia que permitiera destaparse al resto y llegar con potencia para definir. Podría andar en un tanden interesante con Kempes, cuando el partido se complique.

Argentina fue una máquina, del medio hacia arriba. Muy bueno todo lo que hicieron Bertoni y Díaz desde los tres cuartos de cancha hacia arriba, y la movilidad de Ardiles. Después llegaron las variantes. Jugaron todos.

Argentina dio cátedra en Alicante. Enfrento a un combinado local y le ganó por 15-0. Fue una verdadera aplanadora y no dejo dudas. Aquí, Hernández marcará uno de sus goles.

TARANTI

VILLAJOYOSA, 7 (De nuestro enviado especial).— El techo de rulos le inunda la frente. El sudor le corre por las incipientes arrugas, y la sonrisa cubre cualquier gesto de fatiga que pueda denunciar el esfuerzo.

El "Conejo" Tarantini no quiere rendirse. Vive pensando en el comienzo del torneo. Quiere que el Mundial se juegue ya, rápidamente, porque confía...

—¡Claro que tengo fe! Si no... no hubiese venido. Después de ver cómo está el equipo, y la confianza que ahora sí, tienen todos los muchachos, me gustaría estar en la cancha ante los belgas, dentro de un minuto...

—¿Por que decís que retornó la confianza? Cuando salieron de Argentina ¿no creías como ahora?

—Es que en los últimos partidos no anduvimos ni un treinta por ciento de lo que podíamos. Empecé a creer que nos habíamos olvidado de todo. Qué se yo. Los silbidos de la gente, los goles que nos perdíamos, los resultados que no se daban. Uno empieza a preocuparse. Parecía que todos, debido a esa necesidad de ganar, vivíamos más preocupados por salvarnos que por jugar. Aquí es distinto. Volvió la fe, volvió el fútbol. Apareció el equipo que todos sabemos que está. Y no lo digo por esa práctica de ayer, ni por los quince goles. Eso no se puede tener en cuenta. Lo digo por el nivel que están teniendo física y técnicamente gente como Mario, como Diego, como Bertoni. Sí, creo que no nos puede ganar nadie...

Los hijos van y vienen por la arena. Su mujer se entretiene con ellos, fabricando castillos en la playa. Se acercan Kempes y Mavi. El "matador" coincide con la opinión de Tarantini...

Paolo Volvió a los Entrenamientos

PONTEVEDRA, España, 7 (EFE).— El director técnico de la selección de Italia, **Enzo Bearzot,** recuperó la tranquilidad, luego de ver a **Paolo Rossi,** entrenando normalmente luego de la afección en el nervio ciático, que el viernes le obligó a dejar la práctica del equipo.

Rossi, sin embargo, solo realizó ejercicios físicos, ya que cuando sus compañeros comenzaron la práctica de fútbol se retiró a los vestuarios.

Con respecto a la lesión que aqueja el centrodelantero, uno de los jugadores más importantes dentro del esquema de Bearzot, el entrenador manifestó que no revisten problemas, pues los dolores se quitan con medicinas, aunque la expresión de su cara demostraba otra cosa.

"Los dolores de ciática se quitan bien con medicinas y no influirán en absoluto en el rendimiento del jugador para los encuentros de competición", manifestó el técnico, agregando que Rossi estará en el equipo que mañana enfrentará al **Sporting,** de Braga.

● CON LA PRENSA

Bearzot dedicó más de una hora al diálogo con los periodistas italianos y extranjeros acreditados en Pontevedra, mientras el peso de la práctica lo sobrellevaban **Vicini** y **Maldini.**

En la charla con los enviados, el entrenador comentó: **"Mis jugadores en el amistoso del sábado, actuaron con mucha lentitud y si bien eso no me preocupa en gran medida, confio en que con el correr de los días adquieran una mayor velocidad en sus desplazamientos".**

Se bien el entrenador expresó no tener aún la certeza de cómo formará el equipo que se presentará en Braga y mucho menos aun el que el lunes 14 enfrentará a Polonia, de acuerdo con trascendidos, el mismo podría estar conformado en esta manera: **Loff; Scirea, Gentile, Collovati y Cabrini; Tardelli Antognoni y Massaro; Grazziani, Rossi y Conti.**

AMAS DE CASA, PREOCUPADAS

OVIEDO, España, 7 (UPI)— Las amas de casa de Oviedo, capital de la provincia de Asturias, han entregado una declaración pública manifestando su preocupación por las alzas de precios en los productos de consumo y servicios que se registraron en los últimos días en los comercios locales.

Según aducen en la nota, unas vecinas que visitaron una cafetería se encontraron con la novedad de que los mismos servicios que les proporcionaron por 350 pesetas (3,50 dólares) se elevaron exactamente al doble: 700.

Agregan que un hotel modesto tiene en la puerta un aviso que anuncia los precios actuales de las habitaciones de 2.900 pesetas (29 dólares) agregando que durante el Mundial, subirán a 5.000 (50 dólares).

El secretario local del Real Comité Organizador de la Copa Mundial de Fútbol, Ramón González Camino, declaró al respecto que las autoridades de la ciudad han dado libertad al comercio para que cobre los precios que estimen convenientes.

"Nosotros no podemos hacer nada en este aspecto", indicó el joven dirigente, de profesión abogado y ejecutivo de un importante banco local. "Nosotros nos hemos limitado a recomendar hoteles o pisos a las personas que nos han consultado. El precio que les cobren es de exclusivo trato entre las partes", añadió.

Las amas de casa agregan que recurrieron a las autoridades para que aplicaran controles de precios, pero la explicación "fue que estos nuevos precios eran ya de los Mundiales".

● "EXPERIENCIA"

Tras reconocer que el Mundial próximo traerá beneficios económicos para España y para las regiones en las cuales se disputarán los partidos de la Copa, las denunciantes dicen que: "Tenemos la triste experiencia de que todo aquello que experimenta subida por cualquier motivo como en la época navideña, luego no vuelve a bajar".

CAL. TELEFOTOS: TOLENTINO REYES Y PABLO FORNELS, ENVIADOS ESPECIALES.

ya vieron, respondió bien. No quiero apresurarme, pero soy optimista.

Nuestra propia impresión sobre cómo se movió el jugador, bien puede corroborar las impresiones que preceden. Porque Diego, aun con conciencia de que se tenía que cuidar, se movió con soltura, hizo de las suyas y, lo más importante, se retiró del campo de juego con una enteresa física insospechable.

Hay también factores anímicos que sin duda influyen en la recuperación del jugador. El fin de la historia de su pase le ha dado una dosis de tranquilidad que trasunta en estas palabras:

—Si lo de Barcelona no se hubiera dado, hubiese jugado con todas mis ganas este Mundial, desde ya. Pero el hecho de que esté concretado me pone aun mejor. Además, lo del "Barsa" es algo así como el sueño del pibe, cómo no voy a estar contento. Ahora solo pienso en sentirme bien el domingo, al ciento por ciento.

● EN FAMILIA

El grupo de familia de Maradona ya se encuentra aquí para alegría del ídolo.

Sobre esta novedad también se explayó el ahora volante del Barcelona.

—Siempre me vino muy bien estar cerca de la familia —dijo Diego—, **he tenido la suerte de conocer muchos lugares que jamás creí que iba a conocer y siempre que veía algo lindo pensaba que ellos tenían que estar a mi lado. Por ejemplo, cuando hicimos con Boca esa gira por América y Oriente mis padres y mis hermanos estuvieron cerca mío y me sentí muy feliz. ¿Cómo no iban a estar en este lugar y perderse el Mundial?**

● PEDIDO

Momentos antes del partido amistoso con el combinado local, hubo palabras previas de las autoridades locales. Poco después habló el doctor Martín Noel que pidió al público comprensión, para la Selección Argentina porque no se va a permitir más el acceso del público ya que se ingresa en la etapa decisiva de la preparación, y el conjunto quiere trabajar en intimidad. Los espectadores lo entendieron perfectamente y para demostrarlo brindaron un caluroso aplauso.

● ACREDITACION

Los jugadores del Seleccionado Argentino de fútbol concurrieron hoy al estadio "Rico Pérez" de esta ciudad a fin de cumplir con los requisitos de la acreditación para el Campeonato Mundial de Fútbol, en la oficina que otorga las credenciales respectivas.

A las 11 de la mañana, esa dependencia interrumpió toda otra tarea para cumplir con un pedido del entrenador César Menotti, quien había reclamado que se tomaran los recaudos necesarios para impedir el ingreso de periodistas y fotógrafos al recinto a fin de terminar con esos trámites en el menor tiempo.

El primero en completar los requisitos fue el arquero Héctor Baley y el último Santiago Santamaría, uno de los que pidió repetir la fotografía porque en la primera intentona no había salido "lindo", actitud que fue imitada por el capitán Daniel Passarella.

Díaz, Bertoni y Passarella y una prueba elocuente del optimismo que reina en el plantel.

"¿Hola, Bélgica? habla Diego, esperen tranquilos que el domingo juego". Maradona se ha recuperado y podrá iniciar el Torneo Mundial. En la semana espera retomar su ritmo en la práctica de fútbol.

NI, AL DESNUDO

—Lo que dice Beto es verdad. Creo que ya amos para golear a cualquiera. Este equi- adquirió la madurez que les falta a todos demás. Tiene individualidades, y ade- s una mecánica incomparable.

Las palabras de Kempes permiten que le gamos una pregunta al "Conejo"...

—¿A qué se debe, entonces, la declinación rmante en muchos partidos?

—Ya te dije. Es inexplicable, aunque la ligación de ganar nos hizo cometer erro- infantiles. Pero todo eso se solucionó.

—Y en el Mundial, ¿no existe obligación de nar?

—Sí, pero es distinto. No vamos a tener la esión del público. Aquí somos visitantes. eso, aunque te parezca mentira, nos va a vorecer. Porque somos visitantes para estro público y locales para los españoles. mos a jugar sin presiones y apoyados. Pa- e un contrasentido, pero es así.

—¿A quienes considerás candidatos?

—Para mí somos los candidatos más fir- s. Creo que la Argentina vuelve a ganar el ulo. Después de nosotros, pueden estar en discusión Alemania y España. Al resto, no veo mucho futuro en el torneo.

—¿A Brasil tampoco?

—Es que a Brasil le vamos a ganar en la mifinal. No sé si realmente están tan ar- ados como dicen. Es indudable que tienen enas individualidades. Pero, vos viste, mbién se fueron muy criticados. Los últi- os partidos que jugaron no le gustaron a ngún brasileño. Es que, en este momento, y una paridad total. Por eso, yo creo en la rgentina.

—Y de Bélgica, ¿qué opinás?

—Mirá, no sé. Los ví por televisión el otro día, y me sorprendieron. Pero no porque puedan ser un equipo potente, sino porque tienen muchos problemas defensivos. Y eso, contra los delanteros nuestros, les puede resultar fatal. De todas maneras, el partido hay que jugarlo. Dicen que van a venir a pegar. Si es así, los vamos a esperar con mucha tranquilidad. Yo creo que ellos y nosotros, vamos a ser los que pasemos a la otra ronda. Para mí, son mejores que los húngaros.

Y se puso a jugar con sus chicos. Pata, Mavi y el Matador, le siguieron el tren. El "Conejo" siguió riendo a carcajadas.

"Conejo" y una sonrisa de plena confianza.

Los Arbitros Contra la Violencia

MADRID, 7 (AP).— "Que- mos que sea un mundial violencia, y para eso to- remos los recaudos nece- rios. Nuestra intención es e se brinden buenos es- ctáculos futbolísticos y ra eso se debe eliminar la la intención de las can- as. Los árbitros tendrán presas órdenes de cortar raíz cualquier inconve- nte para que los partidos desarrollen con normali- d". Con estas declaracio- , el brasileño Abilio D'Al- ida, presidente del Comi- de Arbitros de la Federa- n Internacional de Fút- l Asociado, inició el diálo- con el periodismo a su lle- da a esta capital.

El referido funcionario continuó su locución: **"Se aceptará la pierna fuerte, pero leal. De ahí a que se confunda con la violencia, terminantemente no. El fútbol es un deporte de estrategia y habilidad. Aquellos que busquen imponerse por matones serán perjudicados porque los árbitros ya tienen expresas instrucciones para evitar la mala intención y las infracciones que tiendan a lastimar al adversario. Esperamos que sea un campeonato de disciplina y orden".**

Con respecto a la sobreprotección de los jugadores habilidosos D'Almeida comentó: **"No se los protegerá porque sería brindarles una ventaja. Se cobrará lo que corresponda y solo se protegerá a la víctima de una infracción sancionando al infractor. El fútbol es un deporte de hombres y no queremos tampoco que se confundan las características".**

Para finalizar, el dirigente brasileño concluyó: **"Tanto los árbitros europeos como los sudamericanos deberán aplicar el mismo reglamento, así que sus fallos no diferirán en nada".**

Esperamos que lo explicado por D'Almeida sea aplicado por todos los árbitros que han sido designados para aplicar justicia. Sin apartarse de las líneas frías del reglamento los hombres de negro pueden aplicar su sano criterio cuando las circunstancias así lo requieran.

Alemania no los Perdonó

FRIBURGO, 7 (DPA)— El seleccionado de Alemania Federal superó al equipo amateur de Baden del Sur por 9 a 0. Con este partido los campeones de Europa completaron su preparación en lo que a amistosos se refiere.

Los diez mil espectadores que concurrieron a presenciar el partido vieron muchos goles y variantes tácticas del once entrenado por Jupp Derwall que en el Mundial de España jugará en el Grupo II junto a Austria, Chile y Argelia.

En los primeros 45 minutos, Derwall usó la táctica de doble punta con Fischer y Rummenigge, quienes anotaron dos goles cada uno. El primer tiempo finalizó 4 a 0 y los delanteros germanos desperdiciaron goles

En los primeros quince minutos del complemento se ensayó con un trío de ataque integrado por Littbarski, Hrubesch y Rummenigge, sin que pudiesen detectarse ventajas o desventajas de esta variante. Anotaron en la segunda etapa Kaltz, Briegel, Hrubesch y en dos oportunidades Stielike.

Alemania formó con Franke (ST Immel), Stielike, Kaltz, Karl Foerster y Bernd Foerster; Dremmler (ST Littbarski), Briegel y Breitner (15m ST Hannes); Magath, Fischer (ST Hrubesch), y Rummenigge (15mST Matthaeus).

El Mundial en Secreto

Después de la práctica del día de ayer el técnico de la Selección Argentina prácticamente le "pintó la cara" a un periodista de la televisión inglesa.

El británico se le acercó y le preguntó en su idioma. César le respondió que no sabía una palabra de esa lengua.

Nuevamente insistió en su tesitura el entrevistador, obteniendo una idéntica respuesta.

Finalmente dándose por vencido, hizo su pregunta en castellano, y como no podía ser de otra manera se refería al problema de las islas Malvinas.

Concretamente, le preguntó si el conflicto en el Atlántico Sur afectaba a los jugadores.

La respuesta no se hizo esperar: **"Por supuesto. Todos los argentinos sentimos profundo amor por nuestra patria y estamos inquietos por lo que pasa en nuestra tierra, las Malvinas. Pero los jugadores saben qué papel les toca desempeñar en este momento. Vienen a defender deportivamente un título del mundo y los argentinos sabemos tener la valentía de ponerle el pecho a las situaciones más difíciles".**

Después de esta contestación al inglés no le quedaron ganas de preguntar más nada. Dio media vuelta y se fue meditando las respuestas.

Durante la serie de consultas que se le hicieron al entrenador argentino, luego del triunfo ante el equipo local, se le mencionó que el técnico de la selección de Bélgica había decidido que **Coeck** sería la estampilla sobre Diego Armando Maradona.

Menotti hizo un gesto de suficiencia, y respondió: **"Esos no son más que globos arrojados por los belgas para despistar. De ninguna manera creo que ellos vayan a poner un hombre sobre Diego. Estoy convencido de que lo van a marcar en zona escalonándose. Van a ver que el tiempo me dará la razón".**

Si él lo dice por algo será...

Con el arribo de la selección de Nueva Zelandia a la ciudad de Málaga se produjo un hecho que causó mucho malestar entre los dirigentes y jugadores representantes de ese país.

Es que en un costado del micro que iban a utilizar para trasladarse de un sector a otro habían pintado un bandera que se asemejaba más a la inglesa, que a la de Nueva Zelanda. Lo que ocurría era que le faltaban las cuatro estrellas que distinguen a una de otra insignia.

De más está decir la bronca que se agarraron los dirigentes neocelandeses al darse cuenta de la confusión.

Los encargados de recibirlos les pidieron las disculpas del caso y en forma inmediata contrataron a un pintor para que hiciera los arreglos del caso, y dejar conformes a los debutantes en certámenes de este nivel.

Claro que por más que se esforzaron no pudieron modificar la cara de contrariedad de la gente de Nueva Zelanda.

Fútbol sin Fronteras

URUGUAY

Peñarol y Danubio lograron la clasificación para la "Liguilla" pre Libertadores al vencer a sus respectivos rivales. Peñarol superó a Progreso 4 a 0; Danubio 1 a 0 a Rampla Juniors; Bella Vista 2, Defensor 0; Sud América 3, Huracán Buceo 2; River Plate 2, Miramar 0; Wanderers 2, Nacional 0. **Las posiciones:** Peñarol 22 puntos, Danubio 21, Defensor 18, Wanderers 17, Nacional 16, Bella Vista 13, River Plate 12, Progreso 11, Huracán Buceo 10, Sud América 8, Rampla Juniors 7, Cerro 6, Liverpool 5 y Miramar 2.

BOLIVIA

Bolívar 1, Blooming 0; Petrolero 2, San José 0; Independiente 2, Real Santa Cruz 1; Oriente 4, Aurora 2; Wilsterman 2, Real 1 y Bolívar 5, Municipal 4 (partido pendiente jugado entre semana). **Las posiciones:** Bolívar y Blooming 15 puntos, The Strongest y San José 12, Wilsterman y Oriente 10, Petrolero, Guabira e Independiente 9, Real 8, Municipal, Aurora, Unificada 7 y Chaco 4.

PARAGUAY

Libertad 2, Sol de América 0; Olimpia 0, Oriental 0; River Plate 0, Sportivo Luqueño 0; Nacional 3, Tembetari 0; Guaraní 0, Cerro Porteño 0. Ahora el campeonato tiene dos punteros: Libertad y Nacional totalizan cada uno 8 puntos. Nacional está invicto en el campeonato.

MEXICO

El equipo Universitario de Nuevo León conquistó el campeonato oficial de fútbol mexicano de primera división de la temporada 1981 - 82. En el partido decisivo derrotó por penales, 5 a 3 al Atlante. El partido había finalizado 2 a 2 y se jugaron 30 minutos de complemento sin que se modificaran los guarismos. Por ello se recurrió a la ejecución de cinco penales por cada lado. El arquero de León atajó uno y otro resultó desviado. El argentino "Ratón" Ayala malogró un penal y su compatriota Lavolpe convirtió uno. Noventa mil espectadores se hicieron presentes en el estadio Azteca y ovacionaron al nuevo campeón. Esta fue la segunda vez que Universitario Nuevo León llega al título, anteriormente lo había hecho en la temporada 1977 - 78.

BRASIL

América, de Río de Janeiro, se clasificó para la final de la copa de clubes campeones de fútbol de Brasil al imponerse a Portuguesa Do Esporte, de San Pablo, por 4 a 3. América disputará el título de este torneo con el ganador del encuentro que mañana jugarán, en horas de la noche, Guaraní y Bahía.

El encuentro final por la copa de clubes campeones estará lleno de emotividad.

¡Socorro! nos Hundimos

El Everton de Chile y dos Directivos Están en Quiebra

SANTIAGO, Chile, 7 (DPA).— La vida tiene sus altibajos. Algunas veces a uno le va bien, otras mal. En esta situación están dos conocidos dirigentes del popular club Everton, que tiene su radio de acción en la ciudad de Valparaíso donde está situado el balneario Viña del Mar. Dos dirigentes de la mencionada entidad la están pasando muy mal y para ellos la Justicia ha declarado estado de quiebra.

Por lo tanto están en el foso y con pocas posibilidades de remontar la crítica posición. Y esto ocurre mientras la selección chilena de fútbol está en tierra de la "Madre Patria" para participar en la Copa del Mundo.

El presidente del club Everton, que tan brillante campaña cumplió hace un par de años al clasificarse campeón de primera división del fútbol local y otros dirigentes firmaron documentos por el club y ni el Everton ni ellos estaban en condiciones económicas de cancelar la modesta suma de 200.000 pesos (5.100 dólares) por la compra de pasajes aéreos empleados en vuelos de los jugadores para cumplir con compromisos del campeonato local.

● OTRAS DEUDAS

Aparte de esa suma, cuyos documentos se encuentran vencidos desde hace un tiempo, el presidente del Everton, Antonio Bloise y el dirigente Aldo Caimi, firmaron otros pagarés por 400.000 pesos chilenos por asuntos internos de la entidad.

Lo cierto es que ni Bloise, ni Caimi, ni el club, pudieron satisfacer la necesidad de los pagos prometidos y entonces se les iniciaron demandas judiciales que ahora fallaron en contra de los dos mencionados dirigentes, responsables de la deuda dado que los documentos están firmados por ellos, en representación del club Everton.

Como los dos gozan de popularidad en Valparaíso, éste es el momento en que se "mueven todos los hilos" en Valparaíso y Viña del Mar buscando a gente amiga que colabore para salvar a dichos dirigentes declarados en quiebra y por ende al club Everton.

En tanto, el pedido de quiebra ya está sancionado por la justicia chilena y el juicio iniciado por los demandantes ha llegado a su fin. Ahora la última instancia está en pagar saldando la deuda y dejar todo en paz, caso contrario, de no ser posible reunir el dinero, la cárcel espera a los mencionados dirigentes y, seguramente también correrá sanción para el club Everton.

Falleció Ubaldo Faina

Falleció anoche en la ciudad de San Antonio de Padua, provincia de Buenos Aires, el ex jugador de San Lorenzo de Almagro, Newell's Old Boys de Rosario y de la Selección Nacional, Ubaldo Faina.

Sus restos son velados en avenida Rivadavia 22892, de la precitada ciudad bonaerense, y recibirán sepultura hoy a las 16 en el cementerio de Libertad.

Suspenso en Ascenso

ROMA, 7 (DPA, EFE, AFP).— Disputada la anteúltima fecha del campeonato de la segunda división italiana de fútbol, aún no se sabe cuáles serán los equipos que ascenderán al círculo superior.

En la fecha los resultados fueron los siguientes: **Bari** 0, **Sambenedettese** 0; **Brescia** 2, **Cremonese** 3; **Catania** 4, **Cavese** 1; **Lazio** 3, **Varese** 2; **Lecce** 2, **Palermo** 1; **Pescara** 0, **Verona** 0; **Pistoiese** 0, **Pisa** 0; **Reggiana** 2, **Peruggia** 1; **Sampdoria** 0, **Rimini** 0; y **Spal** 0, **Foggia** 1.

Con estos resultados la tabla de posiciones en los primeros puestos quedó así: Verona y Sampdoria, 47 puntos; Pisa, 46; Bari y Varese 44.

De esta manera los dos punteros aún mantienen intactas sus posibilidades de lograr el ascenso directo, mientras que merced al resultado de ayer las chances del Pisa han disminuido en forma notoria, considerándose que prácticamente están condenados a jugar un reducido para dirimir quién será el tercero que el año entrante jugará en primera división.

En lo que respecta al descenso, el asunto ya está decidido, pues **Brescia**, que tiene 30 unidades, **Spal**, 28 y **Pescara** 17, no tiene ninguna posibilidad de alcanzar al **Foggia** y al **Rimini** ambos con 34, debiendo jugar la próxima temporada en tercera.

CAPART, JOVEN RECORDMAN

El juvenil atleta argentino, **Oscar Capart**, representante del club Olimpia, estableció un nuevo record nacional de su categoría en los 200 metros llanos, al cronometrar un tiempo de 20 segundos 9/10, en el torneo **islas Malvinas**, que se desarrolló en la pista de Gimnasia y Esgrima.

En la misma competencia, intervenieron ocho representantes de la República Popular de China.

El record anterior, estaba en poder de **Carlos Gambetta**, con 21"4/10, establecido en 1979 en Mar del Plata. Al mismo tiempo, la marca de 20"9/10 constituye la segunda del ranking argentino de todas las categorías. El primado asociado está en poder de **Andrés Calonge**, con 20"7/10, obtenido en los juegos olímpicos de México.

● AGUIAR, EN LOMAS

El fondista representante de Boca, **Carlos Aguiar**, se adjudicó la prueba de media maratón, organizada por el club **Lomas de Zamora**.

Para su mayor comodidad ahora también publique
SU AVISO CLASIFICADO GRATIS
EN PLENO CENTRO
COMPRE · VENDA · ALQUILE · PERMUTE
OFREZCA O BUSQUE TRABAJO
Enteramente Gratis
EN
crónica
Vespertina
EXCLUSIVAMENTE PARA PARTICULARES
Concurra con sus documentos de identidad
GARAY 140 — de 9 a 19 hs.
LAVALLE 742 Loc. 2-3 — de 9 a 22 hs.
OTRO APORTE DE crónica PARA EL PUEBLO

DE TODO UN POCO

En la cuarta fecha del campeonato de primera división de la Federación Porteña de Patín y Hóckey se registraron estos resultados: Independiente 6, Estudiantil Porteño 3; Huracán 3, Ciudad de Buenos Aires 0; Vélez 4, River 3; Harrod's 4, Platense 1; San Lorenzo 15, Deportivo Español 2; Racing 4, Comunicaciones 4.

● PATIN CARRERA

Los ganadores de la cuarta fecha del Campeonato Metropolitano de Patín Carrera fueron los siguientes: **Damas: primera A: 1.500 m.** Patricia Cerezzo (VS); **primera B: 3.000 m.** Alejandra González (RP); **segunda: 500m** (contra reloj): Mónica Donato (RP); **Caballeros: primera A:** 15.000m Norman Dionisio (VS); **primera B: 10.000 m:** Eduardo González; **segunda: 5.000 m:** Gabriel Boano (RP).

● REMO

En la cancha nacional de remo, ubicada en el Canal Aliviador del Tigre, se cumplió la jornada selectiva para designar a los remeros que representarán al país en el próximo Campeonato Mundial. Los corredores designados son éstos: **doble par:** Juan Carlos Albornoz (CC) y Guillermo Walsh (CZ); **dos largos c/timonel:** Sergio Pedernera (CRM), Pedro Caposdroño (CRM) y Gabriel Modearelli (timonel, CRM). Restan aún definir dos largos sin timonel y un par. Ricardo Daniel Ibarra, el singlista que se encuentra entrenándose en Europa, participará en un par de remos cortos.

● HOCKEY SOBRE CESPED

Resultados de la séptima onda del torneo de primera división: Damas: SURI 2, CASI 0; San Fernando 3, San Martín 0; Lomas 0, Quilmes 0, y Hurling 4, Rosario 2.

Mucho público concurrió a presenciar esta nueva jornada del certamen de Damas en Hockey sobre césped que cada día tiene más aficionados.

MOTOS 0Km
SIN ANTICIPO
TODO EN CUOTAS
SIN ADICIONALES
GILERA 250-HONDA
YAMAHA-SUZUKY
D $ 350.000 p/mes
RIVADAVIA 12124 4 C Est. Liniers

Señora... Señor...
USTED PUEDE INCREMENTAR SUS INGRESOS DIARIOS Y MENSUALES!
Excelente oportunidad para quienes desean progresar sin desatender sus tareas habituales. Somos lideres del mercado en la comercialización de productos no tradicionales y nuestros 23 años de solida experiencia lo garantizan
VISITENOS HOY MISMO
de 9.00 a 19.00 horas
CANGALLO 1563
Capital

COMIENZA LA RONDA POR EL REINADO SUDAMERICANO

Básquetbol de jerarquía y con equipos de resonancia se jugará esta noche, a partir de las 20, en el estadio Luna Park, ya que se pondrá en marcha la rueda final del 18° Torneo Sudamericano de Clubes Campeones, que tendrá como apertura nada menos que los enfrentamientos entre Ferro Carril Oeste y Los Guaiqueries de Venezuela y Bohemios (Uruguay)-Francana (Brasil).

Como aperitivo, a las 18 se enfrentarán por la rueda consuelo, Olimpia (Paraguay)-Nonis (Bolivia).

La primera parte, es decir la etapa clasificatoria no trajo ninguna sorpresa, ya que lograron la clasificación los cuatro equipos que eran sindicados como favoritos, es decir Los Guaiqueries y Obras Sanitarias, en la zona "A" y Bohemios y Francana, en la zona "B", jugada en Montevideo.

Ahora viene la etapa donde cada partido es una final y, en la que realmente se podrá observar el nivel que tiene cada conjunto.

La primera jornada ofrece dos cotejos de singular interés, como el que jugarán a primera hora, Los Guaiqueries y Ferro Carril Oeste.

La expectativa está centrada en el debut del equipo argentino, que por su condición de último campeón entró directamente a la rueda final. A esta altura no es necesario ahondar en lo que es Ferro, ya que todos conocen su poderío, pero lo que sí interesa es ver cómo responde ante un rival de los quilates de los venezolanos, que realizaron buen cometido en la etapa preliminar, en la que exhibió un trabajo sólido, fundamentalmente en ataque.

Será un partido muy duro. Ferro tiene gente de mayor capacidad rebotera y altura como para presionar constantemente el tablero y obtener ventajas.

El cotejo de fondo lo protagonizarán Bohemios-Francana, que será revancha del jugado hace dos días en Uruguay, donde ganaron los "Albimarrones" por 93 a 84.

Indudablemente, que Bohemios cuenta con la ventaja de tener a siete jugadores del seleccionado oriental y con lo antirreglamentario de traer cinco refuerzos, pero que igual aprobó el congreso porque éste es el torneo del vale todo.

Los uruguayos quieren ganar también el torneo de clubes y, por eso no se fijan si las armas que utilizan son lícitas o no. La cuestión es conquistar el torneo.

El Francana no está en el nivel del 81 y también viene con ausencias, pero igualmente tiene jugadores de capacidad y experiencia Helio Rubens, Fausto, Robertao y Guerrinha, como para complicarle la vida a cualquier equipo.

Las otras fechas serán éstas:

Segunda fecha (mañana): Obras-Los Guaiqueries y Ferro-Bohemios.

Tercera fecha (miércoles 9): Francana-Los Guaiqueires y Ferro-Obras.

Cuarta fecha (jueves 10): Bohemios-Los Guaiqueires y Obras-Francana.

Quinta fecha (viernes 11): Obras-Bohemios y Ferro-Francana.

No se Sacan Ventaja

San Lorenzo de Almagro sorteó anoche con acierto su incursión en el difícil reducto de Atlanta, al que superó finalmente por 79 a 76 (P.T. 42 a 30), en el encuentro más importante del campeonato de básquetbol de primera división "B", que sigue teniendo ahora como cómodos punteros al "Ciclón" y a Deportivo San Andrés que se impuso a Bet Am por 99 a 91. Precisamente el próximo domingo se enfrentarán los Azulgranas y el "Depo" en un choque de invictos.

● **MERECIO MAS**

Los tres puntos del resultado final no reflejan la superioridad evidenciada por San Lorenzo, que mantuvo siempre una ventaja que osciló entre los diez y doce puntos. Recién en los últimos 20 seundos achicó las mismas, al embocar dos tiros libres por técnico, el entrenador Bello y luego también encestar, al reponer el balón desde la mitad de la cancha.

Fue un partido que mostró a San Lorenzo en un nivel muy distinto al de anteriores presentaciones, aunque con lo que hizo, le alcanzó para obtener una merecida victoria.

Durante la primera etapa estuvo siempre al frente en el marcador, merced a una tarea más sólida, Atlanta trató de que no se alejara en el mismo por la gestión de Gornatti, muy bien en la conducción y en la media distancia, al igual que Horwath.

En el segundo tiempo no varió el panorama porque el "Ciclón" continuó mandando en el partido y en el marcador, hasta que en el final ese técnico y Bello derivaron en que los "Bohemios" descontaran las ventajas para poner un resultado más generoso para el local.

SAN LORENZO: Reavis 14, Ludi 14, Elena 16, Baker 16, Gaggero 8, (FI); Baudoin 5, Menard 6 (X), A. Cassetta 0. Total: 79. DT: T. Bello.

ATLANTA: Gornatti 23 (X) Mengues 2 (X), Burell 5, Horwath 27, Capobianco 12 (FI); Zamporini 5, Piñeiro 1. Total: 76. DT: H. Seguí.

Los otros resultados fueron éstos: Platense 87, Macabi 75; Hacoaj 98, Teléfonos 69; Parque 93, Comunicaciones 84, en Adrogué todas empataron en 74 y Hurlingham 82, Defensores 46.

Las posiciones: San Lorenzo y San Andrés 20 puntos; Atlanta 17; Bet-Am y Parque 16; Comunicaciones, Hacoaj y Hurlingham 15, Platense 14, Teléfonos 12 y Macabi y Defensores 10.

GANO UN CAMPEON, PERDIO OTRO

PARIS, 7 (AFP, DPA, EFE, ANSA).— La prensa deportiva francesa comenta con grandes titulares que **"Wilander ganó como un campeón, pero Vilas perdió a lo campeón"**, haciendo referencia a la final más extensa jugada en todo el historial del Campeonato Abierto de Tenis de Francia y que protagonizaron el argentino **Guillermo Vilas** y el joven sueco **Mats Wilander**, en la que el nórdico logró tres hazañas: **convertirse en el ganador de Roland Garros más joven de todas sus ediciones, vencer al principal favorito para la conquista de la corona, y que su primer torneo de Grand Prix ganado, sea precisamente uno del Grand Slam.**

Pero lo del sueco no termina allí. Como si todo esto fuera poco, con su inesperada victoria pasó a ocupar el tercer puesto del Grand Prix, con 900 puntos. Primero sigue el estadounidense Jimmy Connors, con 1680 y segundo Vilas, con 1473. Además, Wilander cobró un premio de 67.000 dólares, mucho más de todo lo que había percibido hasta este momento en toda su corta campaña como tenista rentado.

Pero no todos los elogios de la prensa son para el ganador. En los medios de difusión se destaca el espíritu del ya veterano jugador argentino, que **"pese a ser doce años mayor que su rival y sentir más el rigor de la alta temperatura con que se disputó el partido (37°), en ningún momento bajó los brazos ni dejó de luchar con denuedo, pese a que en el último set, en el que dio todo de sí mismo, sus piernas se acalambraron y los reflejos de su maravillosa zurda no fueron los de siempre".**

La experiencia, garra y virtuosismo de Vilas no fueron suficientes para dejar en el camino al prodigioso "Principito" sueco, quien **"anteriormente había tenido la osadía y el atrevimiento de no respetar el drive de Lendl, los tiros cruzados de Clerc y el arte de Gerulaitis".**

Para este joven sucesor de Bjorn Borg, **"tener solo 17 años es un simple accidente. Sabe que los niños prodigios existen, y que él es uno de ellos".**

Pero para Vilas, prosiguen diciendo los medios deportivos locales, **"la edad no es un simple accidente. A solo dos meses para cumplir los 30 años, edad en la cual el presente es recordar el pasado, él ha sido una excepción a la regla porque sigue pensando en el futuro. Pero hace falta algo más que voluntad para poder derrotar al tiempo".**

También se comenta que **"en el primer set y en buena parte del segundo, el argentino pudo no solo contener los embates de su joven rival, sino que además tomó la iniciativa marcando una notoria diferencia técnica y práctica. Pero a medida que transcurrían los minutos, y posteriormente las horas, su andar fue desdibujándose. Por el contrario, Wilander se agrandaba más y más. Para sus jóvenes 17 años y su increíble sangre fría, que pareció habérsela proporcionado Borg en una transfusión, se trató de un partido más que, de haberse prolongado otra hora, también lo habría finalizado sin demostrar mayor cansancio. La historia se repetía y el joven David vencía al colosal Goliath".**

Finalmente los medios deportivos señalan que **"la generación espontánea existe. El ejemplo de ello es Wilander, un desconocido inberbe que debuta como campeón en un torneo de Grand Slam".**

La Diferencia Estuvo en el Segundo Set

PARIS, 7 (AFP y EFE).— El argentino Guillermo Vilas reconoció con hidalguía haber caído ante un **"nuevo gran tenista internacional"**, señalando que **"la única vez que había jugado con él fue hace dos meses, en Madrid, y desde ese entonces Wilander ha progresado muchísimo. Ayer jugó muy bien, especialmente cuando lo sometí a presión".** Vilas había derrotado en los cuartos de final del torneo de España al sueco ganando posteriormente el título al vencer al checoslovaco Ivan Lendl.

Esta es la cuarta vez que el argentino llega a la final de Roland Garrós. Ganó la de 1977 y cayó en las de 1975 y 1978 ante otro nórdico, Bjorn Borg. Comentando el partido de ayer, Vilas también dijo que: **"El cotejo fue físicamente difícil. El calor era sofocante y las pelotas muy lentas, dando tiempo para moverse y recuperar posiciones. La clave del triunfo de Wilander estuvo en el segundo set, cuando cambió de táctica, lanzándome una serie de pelotas con top, que yo no sabía cómo devolver".**

Después de afirmar que en el primer set jugó bien, Vilas señaló que en el segundo comenzó a sentir agotamiento físico: **"Yo me sentía muy cansado, mientras que Wilander seguía marcando el ritmo. Ayer él jugó muy bien y yo hice lo que estaba dentro de mis posibilidades".**

Cuando se le preguntó sobre las semejanzas o diferencias que existían, para su óptica, entre el juego de Wilander y el de Borg, Vilas dijo: **"Borg, sin duda alguna, tiene una base mucho más sólida y superior de acuerdo con su poderoso juego de fondo. Wilander también juega bien desde su base. Lo que más puedo destacar de él es su revés a dos manos, indudablemente, lo único en que se puede decir que es superior a Borg, porque Wilander no tiene su misma solidez."**

ESTE ES EL PEQUEÑO MONSTRUO

PARIS, 7 (ANSA - EFE).— A imagen y semejanza de su compatriota, Bjorn Borg, el sueco Mats Wilander surge a los primeros planos internacionales con solo 17 años. Y al igual que Borg, su nombre era prácticamente desconocido hasta que comenzó a destrozar a los grandes de la raqueta.

Mats Wilander nació en Suecia el 22 de agosto de 1964 y ayer se convirtió en el jugador más joven que gana un campeonato del Grand Slam, superando el record que estaba precisamente en poder de Borg, quien se había coronado campeón de Roland Garros en 1974, a los 18 años.

Su ascensión en el ranking ha sido asombrosa en estos dos últimos años, quizás por haber descuidado los torneos rentados y así poder participar en los certámenes amateurs. En 1980 estaba ubicado en la 283ª posición del ranking mundial, mientras que el año pasado finalizó en la 69ª ubicación.

En esta temporada había logrado colocarse en el 18° lugar, luego de haber sido finalista en Bruselas, semifinalista en Roma y de haber llegado a los cuartos de final en Madrid. Con su victoria en el Open francés seguramente se va a ganar una plaza entre los diez mejores del mundo.

En su corta campaña profesional, que en realidad se podría decir que comenzó esta temporada, nunca antes había ganado un torneo de Grand Prix, y debuta como ganador en un campeonato de Grand Slam, caso único en la historia del tenis internacional. Su antecedente más valioso fue haber ganado el juvenil de Roland Garros, que es amateur, el año pasado.

Su campaña en Roland Garros '82 fue la siguiente: **1ª ronda:** a Pablo Cortés (Colombia) por 6-4, 6-3 y 6-4; **2ª ronda:** a Casio Motta (Brasil) por 6-3, 6-4, 4-6 y 6-2; **3ª ronda:** a Fernando Luna (España) por 6-3, 6-1 y 6-0; **4ª ronda:** a Ivan Lendl (Checoslovaquia) por 4-6, 7-5, 3-6, 6-4 y 6-2; **5ª ronda:** a Vitas Gerulaitis (EE.UU.) por 6-3, 6-3, 4-6 y 6-4; **6ª ronda:** a José Luis Clerc (Argentina) por 7-5, 6-2, 1-6 y 7-5 y **7ª ronda:** a Guillermo Vilas (Argentina) por 1-6, 7-6, (8-6), 6-0 y 6-4.

BROCHE
TIPO "MASCARDI"
$2.800.-
PEINES
"EL MEJOR JUEGO"
LOS 6 CON NAVAJIN
$4.500.-
·FABRICANTE·
BME. MITRE 2716 - LOCAL 16
A 1/2 CUADRA PLAZA ONCE
"ACUARI 319, ENTRE PISO 7

Campeonato Mundial de Fútbol ESPAÑA '82
LOCALIDADES NUMERADAS
EN VENTA DE 10 A 23 HS.
Pantalla Gigante Color
TODOS LOS PARTIDOS VIA SATELITE EN DIRECTO
• Domingo 13
14.30 hs. Ceremonia Inaugural
Argentina - Belgica
• Lunes 14
09.00 hs. Argentina - Belgica (d)
12.00 hs. Italia - Polonia
15.45 hs. Brasil - Rusia
• Miércoles 15
09.00 hs. Argentina - Belgica (d)
12.00 hs. Peru - Camerun
15.45 hs. Hungria - El Salvador
Gran Teatro OPERA
Osvaldo Tatay Mira Producciones
O.T.I.- A.T.A. Canales 7·9·11·13

Palma, Lectoure y Paladino observan atentos a los delfines del Aquarium.

Un mate para amenizar el descanso. Sergio y su sparring se llevan a las mil maravillas.

La Humedad, el Enemigo

PALMA ANDA UN TIRO, PERO SUFRE POR EL CLIMA CAMBIANTE

TEXTOS DE JORGE MORTOLA. TELEF. DE NESTOR NEBON, ENV. ESP.

MIAMI, Estados Unidos, 7 (De nuestro enviado especial).— **Sergio Palma y el dominicano Leo Cruz se medirán el sábado aquí por la corona mundial de los pluma junior (AMB) que el argentino expondrá por sexta vez. La pelea ya comenzó a palpitarse...**

Llegamos a Miami con lluvia. Nos han dicho que esto está ocurriendo desde hace varios días. Lo que pasa es que es época de lluvia y por eso a nadie sorprende tanta agua. Llueve, sale el sol, vuelve a llover y así sucesivamente, **pero lo malo es la tremenda humedad** que torna todo pegajoso y es muy molesto el andar fuera del hotel. Por esa causa, hace calor y las condiciones generales no son las ideales para el trabajo de un boxeador. En cambio, eso sí, se está muy bien en este hotel, que no es barato, pero es bueno, junto al mar y desde los ventanales de cada habitación se ve muy verde y muy solo. Apenas tres o cuatro bañistas saltando en el agua y otros tantos tirados en la arena muy blanca. No es temporada como se dice aquí y por eso mismo el hotel está medio vacío. Palma, Lectoure, Paladino, Santos Zacarías y "Moncho" Domínguez, y desde hoy CRONICA, ocupan el piso 14º donde también está lo que se llama "Oficina de prensa de las Islas Malvinas", porque allí Tito Lectoure tiene instalados todos sus elementos para ilustrar a la gente de aquí, especialmente a los periodistas, de todos los pormenores históricos del tema. Tito ha tomado su trabajo de "embajador" con notable pasión. De alguna manera, evidentemente, está enrolado.

En el mismo hotel se aloja el rival de Palma, **Leo Cruz**, y su gente. Su entrenador, Alberto Caquías ya ha estado en Buenos Aires, acompañado, el año pasado y antes, por un pupilo que enfrentó a Benicio Sosa. Es un entusiasta de nuestro país, lo recuerda con gran afecto y dice que volverá tan pronto sea propicio (problema Malvinas), porque Lectoure se ha interesado en él. Según Caquías, la pelea será muy distinta a la anterior porque Leo Cruz está mejor y porque su espíritu de lucha y su inteligencia pugilística le dicen que tiene que jugarse al todo o nada. A nosotros también nos ha impresionado muy bien Leo Cruz, sin haberlo visto todavía en el gimnasio.

Pero lo que más nos ha gustado es la condición física y moral de **Sergio Palma**. Ha desaparecido aquella sensación de aburrimiento que lo caracterizaba en los últimos tiempos, y después de conversar con él llegamos a la conclusión de que a su falta de motivación anterior le ha sucedido un período de múltiple incentivación. La buena bolsa y la posibilidad de una igual o mayor con Wilfredo Gómez si sale airoso el sábado, es importante; la misma necesidad de ganar que se multiplica en él también, pero especialmente se ha generado en su espíritu una motivación patriótica. Le hemos oído explicaciones, en que se mezcla el fervor de ser argentino, con el de dejar muy alto el prestigio de Argentina, dicho con entera convicción. Por la televisión, se están pasando a cada rato frases promocionales, en las que se lo ve con su nuevo aspecto barbado, dar encendidas razones patrióticas para mostrarse al mundo como un argentino triunfador.

Ayer Palma no trabajó ni en el footing ni en el gimnasio. Fue un día enteramente dedicado al descanso, incluido un paseo al "Sea Aquiarium" que realizó todo el grupo, para entretener con provecho las horas libres. Hoy vuelve al footing al aire libre o bajo techo, según disponga el tiempo, y al trabajo de guantes con "Moncho" Domínguez en el gimnasio de Crhis Dundee, no en el de Angelo Dundee.

Nosotros lo hemos encontrado muy ceñido físicamente y espiritualmente estupendo. Anoche pesó en la báscula traída desde Buenos Aires, exactamente una libra más que el tope de 122 que exige la categoría (algo más de medio kilo). Esa es la razón de que no haya mucha preocupación por trabajar fuerte, ya que ahora solo está haciendo mantenimiento.

Otro aspecto de su vida, que preocupaba, el de sus relaciones con Zacarías, se ha convertido en asunto superado. Según parece, el técnico ha comprendido que su pupilo no es un "preso" y la relación es nuevamente fluida, cordial, con beneficio general.

El interés por el combate aquí ha sorprendido y se ha reflejado en la venta de localidades. Esa es la razón de que se resolviera que la pelea no se haga en el hotel como era el proyecto inicial, sino en el **"Convention Hall"**.

Buscan que Quede un Solo Rey

MIAMI, Estados Unidos, 7 (De nuestro enviado especial).— Hasta aquí han llegado representantes del campeón mundial de la misma categoría que Palma, (pluma junior) pero en la versión Consejo, **Wilfredo Gómez**, que a toda costa quieren comprometer una pelea con Sergio, Tito Lectoure no se encuentra muy entusiasmado todavía con esa confrontación pero tampoco la desecha completamente. Como Paladino le aconseja que la deje para mas adelante, le preguntamos qué creía que se iba a hacer en definitiva.

"No solo Wilfredo quiere esta pelea, dijo Tito, **también la quiere Palma y no es cosa de decir que no, porque es una de las razones que lo motivan para ganar ante Cruz. Gómez es un rival adecuado para un campeón con dignidad, y además originará una bolsa fuera de lo común, que no es para despreciar.**

¿Pero usted Tito —le preguntamos— qué piensa?

—¿Yo?, contestó, **soy un empresario y pienso como tal. Palma es un profesional, es campeón del mundo. ¿Qué va a esperar para ganar ese dinero? ¿Y sino cuándo?**

● BETULIO

Aquí todo el mundo tomó nota de la apretada victoria del venezolano **Betulio González** en su reaparición frente al dominicano **Julio Guerrero**, ayer en Caracas. Tan pronto se enteró la delegación argentina, hubo coincidencias en apreciar que el ex triple campeón mundial ya no es el mismo y le costará una "enormidad" vencer a Santos Laciar, **cuando se enfrenten en Maracay.**

AGRUPADOS

ORO RIVADAVIA 2888
18 KILATES - NADIE PAGA MAS !!
PLATA - BRILLANTES • Sab. Abierto
Fte. Plaza Once

ORO PUEYRREDON 145 · Loc. 11
$ 250.000 ORO 18 ALH. ANTIGUAS (SAB. ABIERTO)
FRENTE ESTACION ONCE

ORO CHACARITA
$ 270.000 Alh Ant./Rcto. Póliz.
AV. DORREGO 813 (Esq. Ctes.)

ORO LANUS PAVON 4622-L.6 1/2 Cdra. Est.
$ 815.000 x Gr. ORO 18 KL C/B.

¡LANUS ORO ORO ORO
$ 790.000 ORO 18 KL. ALHAJAS ANTIGUAS
BRILL. ANTIG. PLATA 9 DE JULIO 1558 L.7 "GAL. PAZ"

ORO CHACARITA Fte. Estac.
$ 350.000 Alhajas Antiguas Sáb. Abto.
FCO. LACROZE 4150 854-7500

Compro ORO Rivadavia 2555
$ 250.000 por alh. antiguas.

ORO SAN MARTIN NADIE PAGA MAS
GALERIA COLONIAL LOC 26 (Fte Estación)
Alh. Antig. Plata Brillantes

PERFUMO en ONCE ORO
$ 400.000 Oro 18 Alhajas Antiguas
RIVADAVIA 2972

ORO ESQUIU 941 POMPEYA FRENTE A LA IGLESIA $ 2.700.000 Alh. 18 Grs. SABADO ABIERTO

ORO CONSTITUCION Dentro Estación
$ 790.000 x Gr. en Alhajas Antiguas
Con Brillantes BRASIL 1128 Loc. LyL

LOMAS DE ZAMORA·ORO
$ 790.000 x Gr. ORO 18 K.
ALHAJAS ANTIGUAS · PLATA BRILLANTES
BOEDO 2 Gal. ROCA .Lon L. "33" A 10 mts Estac.

ORO $ 380.000 en Alh. Ant.
RIVADAVIA 4963
y Acoyte Loc. 35

ORO POMPEYA
Av. SAENZ 946 Loc. 11
(Galería Monumental)
SUPERO CUALQUIER OFERTA

¡AVELLANEDA ORO
$790.000 Oro 18 Kl Alhajas Antiguas Brillantes
AV. MITRE 177 - Avellaneda

ORO PUEYRREDON 512
CASI ESQUINA CORRIENTES
SUPERAMOS
CUALQUIER PRECIO Y PAGAMOS
UN ADICIONAL POR HECHURA

URGENTE VENDO
Superpuesta marinera ..... $ 495.000
Dormitorio, Cdor. Placard ..... $ 590.000
Cocina Lavarropa máq. coser $ 290.000
HELADERA $ 690.000. TV $ 690.000
Cama de 1 Plaza $ 85.000
Cama de 2 Plazas $ 145.000
CASTAÑARES 1375
Capital (Altura Asamblea 1000)
Parque Chacabuco

PROFESIONALES

VENEREAS - GLANDULAS
PIEL - VIAS URINARIAS
Dr. Cortondo (Méd.) - 9-12 y 15-21 hs.
Sábado 9-12 hs.
Saavedra 22 - P.B. "B" - 48-0401
(Plaza Once)

ABOGADOS PARA OBREROS
DESPIDOS - ACCIDENTES
Consultas Gratis
VIAMONTE 1592 9º H 40-3733
Días Hábiles Feriados 10-19 hs.

VENEREAS - PIEL - GLANDULAS
Dr. Brito (méd.) 9-19 hs.
Corrientes 1438, 2º "E"
46-8194. Est. Subte Uruguay
AMBOS SEXOS

PIEL - VENEREAS - GLANDULAS
Dr. Jaime Itzcovich (Médico)
De 9 a 12 y 15 a 19.30 hs. Ambos sexos
CORRIENTES 1250 6º "L"
T.E. 41-5665 y 35-0907

VENEREAS - URINARIAS - PIEL
Dr. MORALES N. Médico
Lunes a viernes de 10 a 12 y 17 a 20 hs.
RIVADAVIA 3132 - ONCE

ACCIDENTES
Laborales o de Tránsito
Dr. E. Rozenberg-Abog.
PUEBLO DE LA PAZ 31, 1º P
(Fte. Est. L. de Zamora)
TUCUMAN 1506, P. 1º "104" Cap.
TE. 244-5366

VENEREAS
Urinarias - Piel - Glándulas
Dr. O. Brizzio (Médico) 49-1525
9-12 y 15-20 hs. (Sábados 9-12 horas)
Ernesto Sáenz 2105 - (Congreso)

FORTUNATO, EL MAS TURISTA

• Fue Triunfador de las Dos Horas, en una Fiesta Donde no Faltó Ningún "Tuerca"

Cuando la bandera cuadriculada se abatió sobre el Peugeot 504, del binomio integrado por José Fortunato y Néstor Apella, dando fin así las "Dos horas de Turismo", terminaba una de las jornadas automovilísticas más brillantes de cuantas se hayan disputado en el corriente año en el autódromo municipal.

La convocatoria realizada por la Asociación Argentina de Automóviles Sport, con la fiscalización del Automóvil Club Argentino, fue respondida ampliamente por los aficionados "tuercas" quienes contribuyen así a engrosar las arcas del Fondo Patriótico Malvinas Argentinas.

Quizás lo único que se podría criticar, en el aspecto organizativo, es que la reunión de ayer fue demasiado extensa, ya que quienes llegaron al autódromo a las 8.30 se retiraron cuando ya las sombras de la noche se abatían sobre el coliseo porteño, incluso con una llovizna persistente.

La carrera de Turismo fue el broche de oro para una jornada pródiga en emociones. Faltando apenas cuatro minutos y fracción para finalizar, los seguros triunfadores parecían ser el binomio uruguayo integrado por Federico West y Luis Etchegoyen. Pero comenzó a llover y allí se jugaron el todo por el todo Fortunato - Apella, y el Peugeot argentino pudo más que el Ford Escort de fabricación inglesa. La ovación en el autódromo, cuando los argentinos pasaron al frente en la última vuelta, tras dos horas de lucha, resonará mucho tiempo en los boxes y garajes de nuestro primer escenario automovilístico.

La clasificación de la carrera, fue la siguiente: 1°) Fortunato - Apella (Peugeot 504), 2h1m28s88/100 a 132,847 Km/h para cubrir 45 vueltas; 2°) West - Etchegoyen (Ford Escort), 2h1m37s12/100; 3°) Bescham - Banner (Fiat 128 CLI), 2h2m33s19/100; 4°) Baldinelli - Navilli (Fiat 128), 2h3m58s74/100 y 5°) Abbate - Percaz (Fiat 128), 2h4m18s48/100. Se utilizó el circuito 15 de 5.968,50 metros.

Pero si la carrera de Turismo fue el digno corolario, lo ocurrido anteriormente fue de una calidad superlativa e hizo las delicias de los 10.000 espectadores, que brindaron un hermoso marco.

La carrera de Fórmula Renault, que ganó Roberto Urretavizcaya, resultó vibrante del principio al fin. El vasco de Chivilcoy jamás perdió la vanguardia en las 18 vueltas que duró la porfía, pero detrás de él los densos pelotones reafirmaron que la categoría tiene más vigencia que nunca. Lástima los recargos soportados por Miguel Etchegaray y Gustavo Der Ohannesian, que desvirtuaron el resultado logrado por ambos en la pista.

La carrera "Sudamérica con Nuestras Malvinas" quizás pudo llamar a engaño al principio. Quizás todos pensaron que era una prueba para confraternizar y que los pilotos no se emplearían a fondo. Craso error. Desde el principio al fin de las dos series hubo lucha y varios guardabarros abollados fueron testigos de que el triunfo de Guerra no fue nada fácil.

En Fórmula Dos, hubo dos protagonistas de lujo: Guillermo Maldonado y Juan Manuel Fangio. Los dos Berta - Dodge lucharon durante 28 vueltas, de las 30 estipuladas, metro a metro, y recién cuando faltaban 2 para finalizar Fangio claudicó con un extremo de dirección fisurado.

En Turismo Competición, Juan María Traverso, que hacía más de seis meses que no competía, le sacó el polvo a la cupé Taunus y fue el principal protagonista. Luchó con Di Palma primero y con Del Río después, para dominarlos a ambos y ganar la competencia con un margen de casi 20 segundos.

Pero las autoridades dijeron que el ramallense se había adelantado en la partida y lo penalizaron con un minuto de recargo. La ley es la ley, pero Traverso también fue uno de los grandes de la jornada, aunque haya ganado Del Río en última instancia.

Y de esta forma culminó la gran fiesta automovilística. Los aficionados "tuercas" tuvieron para entretenerse y todo tuvo un fin loable como lo es recaudar fondos para engrosar la cuenta del Fondo Patriótico Malvinas Argentinas. Absolutamente todos contribuyeron en esta solidaria misión. El automovilismo una vez más dijo presente.

Los mejores del internacional: Guerra, Benamo y el brasileño Müller, ovacionados.

A RIO REVUELTO, WATSON

DETROIT, Estados Unidos, 7 (AP y AFP).— La ciudad del automóvil, perteneciente al estado de Michigan, fue el escenario para la quinta victoria, desde que inició su campaña en 1973 en la Fórmula 1, del irlandés John Marshall Watson, quien de esa forma pasó a encabezar el campeonato mundial.

Watson, de 36 años, pasó al frente en la vuelta número 42 de las 75 estipuladas en el trazado de 4.188 metros, pero la carrera fue detenida cuando se cumplían 62, ya que se estaban cumpliendo las dos horas establecidas como máximo en las pruebas de la categoría mayor del automovilismo.

Watson alcanzó su segunda victoria del año ya que anteriormente había ganado en Bélgica. El norteamericano Eddie Cheever fue segundo con un Talbot - Ligier, mientras que el francés Didier Pironi arribó tercero con la Ferrari Turbo, la que no rindió como otras veces.

La carrera, en un circuito callejero muy peligroso, provocó el repudio de todos los pilotos. El francés Alain Prost tomó la delantera con el Renault Turbo, pero en el giro número 13, una violenta colisión entre el Brabham de Patrese y el Ensign de Guerrero hizo que el auto del italiano se incendiara y la carrera fuera detenida, sin que se registrasen heridos.

Después de una hora y 10 minutos de detención, la carrera se reinició con los autos encolumnados y la ventaja de Prost desapareció. Para colmo su Renault comenzó a fallar y pronto tuvo que retirarse. Watson que había partido en la posición 19, y mientras los abandonos se sucedían, acosó a Rosberg quien había reemplazado en la vanguardia a Prost con su Williams.

Y en el giro 42 lo sobrepasó y marchó raudo hacia la victoria, la que se concretó cuando las autoridades decidieron dar por finalizada la competencia, cuando el cronómetro marcaba las casi dos horas continuas de lucha.

Las posiciones finales de la séptima competencia válida para el Campeonato Mundial de Fórmula 1, arrojó estos puestos: 1°) Watson (McLaren), 1h 58m 41s 04/100, a 125,847 Km/h; 2°) Cheever (Talbot-Ligier), 1h 58m 48s 22/100; 3°) Pironi (Ferrari), 1h 58m 52s 07/100; 4°) Rosberg (Williams), 1h 59m 11s 97/100; 5°) Daly (Williams), 1h 59m 19s 75/100; 6°) Laffite (Talbot-Ligier), a una vuelta; 7°) Mass (March), también con un giro menos; 8°) Surer (Arrows), en idéntica condición que el anterior; 9°) Henton (Tyrrell), a tres vueltas; 10°) Arnoux (Renault) a tres vueltas y 11°) Serra (Fittipaldi) a cuatro giros.

• CAMPEONATO

Es evidente que la Fórmula 1 cada día pierde más interés. Así lo demuestran los últimos resultados donde se ganan los unos a los otros. Graves problemas, retiros y muertes, así lo atestiguan.

El campeonato mundial quedó conformado así: 1°) Watson, 26 puntos; 2°) Pironi, 20; 3°) Prost, 18; 4°) Rosberg, 17; 5°) Patrese, 13 y 6°) Lauda, 12.

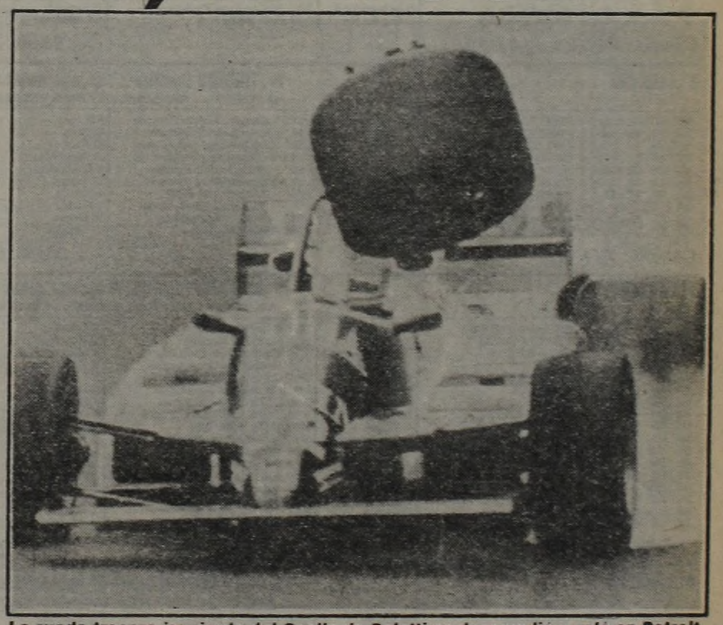

La rueda trasera izquierda del Osella de Paletti se desprendió y voló en Detroit.

Cuidado, el Enfermo se va Agravando

La Comisión Deportiva Automovilística del ACA tendrá que estudiar mucho y bien el caso de algunas penalizaciones que se decretan mientras se disputa una competencia.

Ayer en el autódromo hubo dos manchones negros. En primer lugar, el distanciamiento de Etchegaray y Der Ohanessian, por presunto adelantamiento en la largada; y luego, por el mismo motivo, se le quitó el triunfo que había logrado en la pista a Juan María Traverso, en Turismo Competición.

En una largada, los comisarios deportivos deben tener la facultad de medir con una justa vara a quien quiere aprovecharse y a quién no. En los casos de Etchegaray y Der Ohanessian, ninguno de los dos picó en punta. Por el contrario, ambos tuvieron una mala largada y debieron remar después.

Traverso, por su parte, luchó primero con Di Palma y con Del Río después. No se escapó ni nada por el estilo. Sin embargo, a los tres se les dio un minuto de recargo.

¿Es eso justicia? Hace poco le pasó lo mismo a Carlos Crocco en San Juan a pesar de que no había ganado y había llegado tercero y lejos. Si un piloto comete una infracción, y es grave, se lo debe sancionar con bandera negra de inmediato y retirarlo de la carrera.

MOTOS 0 KM
GILERA - KAWASAKI
Totalmente en Cuotas desde $ 400.000
Almafuerte 3228
San Justo
(a una cuadra Plaza)
Mendoza 71 - Morón
(a una cuadra Estación)

apareció la Supereconómica de Viviendas EL TREBOL
¡SIN ANTICIPO!
En 24 cuotas IGUALES, desde la primera a la última, de $ 499.000
y como siempre, el Chalet Premoldeado Línea COSMICA '82
Mod. 1 • P.F. $ 12.000.000
P.C. $ 5.450.000 • C.F. $ 6.550.000
I.D.M. 5 % incluido en el precio

•CONSTITUCION
BRASIL 958
•SARANDI
AV. MITRE 2890
SABADO ABIERTO 1 2 DIA

MARTES CON CESPED A TRIFECTAZO LIMPIO

Se abre una semana "muy especial". Porque la llegada de Su Santidad Juan Pablo II y también la iniciación del Campeonato Mundial de Fútbol ha hecho reestructurar sustancialmente el panorama turfístico. De manera tal que la cosa comenzará en martes. Un martes de césped puro con jornada madrugadora, —iniciación a las 12.30— con diez carreras de buena composición y un final previsto para las 17.30. No habrá clásico, como lo señalamos en la otra página, pero no importa para nada, con solo pensar que danzarán como de costumbre las exactas, dobles, trifectas, "cuatri" y la consabida "cadena", chiche predilecto de la afición. Prevalecen en la programación los encuentros de corto recorrido, pero no serán todos. Porque la décima es una carrera de dos kilómetros, de esas que gustan al público. Y justamente ahí asoma una carta de neto perfil: **Dueña Mía** que con solo emular su segundo de Inky, ¡mata! Habrá que tener en cuenta también a Creta, y sobre todo a **Felicidades**. La hija de Con Brío llegó 4° de Alone en esta pista con contratiempos. Si ahora puede "hacer" como a ella le gusta, por ahí la ven solo un rato. Como vemos, un panorama bien propicio como para viajar al norte contando con subrayadas posibilidades de presenciar un espectáculo hípico algo más que aceptable y salir del mismo en "ganador".

SAN ISIDRO: PROGRAMA COMPLETO PARA LA REUNION DE MAÑANA

1ª CARRERA

Pr. REY DEL PAGO (comienza 1ª apuesta doble) - 1.000 Mts. — A las 12.30

(APUESTAS A GANADOR, SEGUNDO, TERCERO, EXACTA Y TRIFECTA)

4 ULT. PERF.	ANOTADOS	JOCKEY	e/k. PADRE-MADRE	CUIDADOR	ULTIMA PERFORMANCE	JOCKEY	Kl.	COTIZACIONES	Tiempo	Hip./Pta.	Fecha
2A 1S — —	1 SOLDIER	no correrá	2/55 Good Manners-Revanche	E.Ferro	2 a 7 cpos. de Marginador 55	V.Sanguinetti	55	34.810 en 73.522	57''3/5	Arg.n.	7/4/82
0L 1L 3L 5L	2 MI BRAVO	XX	2/55 Early Release-Muñeca Brava	G.Pedernera	8 a vs. cpos. de P. de Viena 55	M.García	55	6.870 en 138.420	1'30''	L.P.p.	20/5/82
4S 1S 2S —	3 PUCHITO KING	I.Gorrais	2/55 Elva's King-Ramita	J.Mugueta	4 a 1 cpo. de El Pampeanito 56	I.Gorrais	56	83.310 en 279.411	57''4/5	S.I.n.	21/4/82
0A 0A 0L 6L	4 COMBLEZO	P.Molina	2/55 Combé-Larkita	A.Lorenzo	7 a vs. cpos. de Dumbar 56	P.Molina	56	152 en 41.874	1'2''2/5	Arg.n.	29/5/82
4A 4A 1S 6A	5 EL AYBAL	R.Laitán	2/55 El Supremo-Puerta de Raucho	C.Cosentino	4 a 13½ cpos. de Dunbar 56	R.Laitán	56	910 en 41.874	1'2''2/5	Arg.n.	29/5/82
1S 0S 4S —	6 VERSERO	O.Domingues	2/55 Vervain-Tumultosa	E.Perdomo	1 por el pzo. de Pango 55	O.Domínguez	55	36.154 en 447.286	1'11''2/5	S.I.n.	16/5/82
0S 5A 3S 2S	7 DON EUSONIO	R.Galloso	2/55 Comtal-Luck Band	H.Yalet	10 a 11 cpos. de Bamako 55	R.Galloso	55	47.670 en 691.113	1'24''	S.I.h.	22/5/82
1L 0L 0S —	8 CENTENNIAL	V.Sabín	2/55 Combé-Piedra Libre	L.Crosato	1 por la cab. de Sechico 55	V.Sabín	55	16.015 en 51.645	1'2''4/5	L.P.h.	23/5/82
1S — — —	9 LISTADO	M.García	2/55 Banner Sport-Rosara	C.Botta	1 por 1 cpo. de Kalidoscópico 55	D.Torrilla	55	16.455 en 512.622	56''4/5	S.I.n.	31/1/82
1L 2L 3L 3L	10 ROMARFU	B.Aguilar	2/55 Román-Marfua	O.Musachio	1 por 4 cpos. de S.Focus 55	B.Aguilar	55	7.320 en 131.100	1'10''	L.P.p.	13/5/82

Candid.: PUCHITO KING (3) — *Enem.: Versero (6)* — *Sport: Listado (9)*

2ª CARRERA

Pr. EL GAUCHO (finaliza 1ª apuesta doble - comienza 2ª apuesta doble) - 1.600 Mts. — A las 12.55

(APUESTAS A GANADOR, SEGUNDO, TERCERO, EXACTA Y TRIFECTA)

4 ULT. PERF.	ANOTADOS	JOCKEY	e/k. PADRE-MADRE	CUIDADOR	ULTIMA PERFORMANCE	JOCKEY	Kl.	COTIZACIONES	Tiempo	Hip./Pta.	Fecha
4S 3S 0S 2S	1 SUNNY PET	J.Oural	4/57 All Sun-Pretty Pet	J.Dabul	4 a 7 cpos. de N.Bluff 56	J.Oural	56	52.934 en 308.209	1'36''3/5	S.I.n.	22/12/81
3S 2S 4S 0S	2 EPOCA	A. de Arriba	4/57 Up-Epopée	J.Loñego	3 a 4 cpos. de Refalada 56	A.De Arriba	56	119.910 en 257.229	1'42''3/5	S.I.n.	16/5/82
5S 6L 0S 4L	3 ESPRING	L.Falco-3	4/57 Faisán Azul-Balístique	L.Pavarini	5 a 7 cpos. de Filfa 56	D.Orcellet	56	27.824 en 606.108	57''2/5	S.I.n.	2/6/82
4S 4S 6L 2L	4 CADEBOLI	O.Frávega-3	4/57 Cadeau-Boly	A.Pantanali	4 a 6½ cpos. de Refalada 56	C.Capdevila	50	10.416 en 257.229	1'42''3/5	S.I.n.	16/5/82
5S 5A 6S 3A	5 DIONE	R.Siniani-4	4/57 Salk-Douce	G.Alonso	5 a 9 cpos. de Querencia 56	R.Siniani	50	13.791 en 427.738	1'38''2/5	S.I.p.	21/4/82
0S 6S 0L 4L	6 TAÑUCRONA	R.Zapata	4/57 Cronos-Tamu Ñugua	J.Roa	10 a 10 cpos. de Navidad Fatal 57	C.Capdevila	54	10.345 en 173.931	1'14''	S.I.h.	22/5/82
0L 0S — —	7 CIUDAD LUZ	R.Ramallo-4	4/57 Cimarrón-Inania	A.Varela	9 a vs. cpos. de G.Pura 53	O.Ramallo	53	3.340 en 91.550	1'16''4/5	L.P.n.	4/3/80
5S 5L 0L 0S	8 ALTAS TIERRAS	R.Barrios-4	4/57 Stallwood-Altas Torres	M.Martínez	5 a 8 cpos. de Refalada 56	R.Barrios	50	519 en 257.229	1'42''3/5	S.I.n.	16/5/82
3S 2S 0S 2S	9 EBE SOLA	G.Sena-2	4/57 Eslavo-Eber	I.Ramírez	3 a 2½ cpos. de Sin Astucias 57	M.Arias	53	56.496 en 466.558	1'13''	S.I.h.	22/5/82
0A 5A 4A 0A	10 MONARIS	J.Lavia-3	4/57 Alisios-Moonward	A.Spandrio	7 a 10½ cpos. de Izama 56	J.Lavia	50	5.974 en 82.938	1'26''2/5	Arg.n.	7/4/82
6S 0S 3S 0S	11 BAMBITA	J.Gallardo-2	4/57 Rombazzo-Barbarubia	P.Gallardo	6 a 9½ cpos. de Refalada 56	J.Gallardo	56	5.133 en 257.229	1'42''3/5	S.I.n.	16/5/82
0S 2A 0L 6L	12 OTTITA	H.Castro-3	4/57 Rafaellino-Herrerista	A.Bazante	7 a 13½ cpos. de Refalada 56	H.Castro	56	11.936 en 257.229	1'42''3/5	S.I.n.	16/5/82

Candid.: SUNNY PET (1) — *Enem.: Epoca (2)* — *Sport: Ebe Sola (9)*

3ª CARRERA

Pr. ATADITO (finaliza 2ª apuesta doble - comienza 3ª apuesta doble) - 1.000 Mts. — A las 13.25

(APUESTAS A GANADOR, SEGUNDO, TERCERO, EXACTA Y TRIFECTA)

4 ULT. PERF.	ANOTADOS	JOCKEY	e/k. PADRE-MADRE	CUIDADOR	ULTIMA PERFORMANCE	JOCKEY	Kl.	COTIZACIONES	Tiempo	Hip./Pta.	Fecha
4A 0S 1S 3S	1 SPEED AWAY	P.Peralta-4	6/57 All Sun-Datia	M.Ahumada	4 a 2 cps. de Petrolera II 54	M.Peralta	54	2.946 en 92.410	56''3/5	Arg.n.	29/5/82
0A 6S 5S 0S	2 HAYAGRAVA	J.Lago	5/54 Entrelezado-Helicona	G.Ghigliotti	9 a 9 cps. de Petrolera II 54	M.Planas	51	842 en 92.410	56''3/5	Arg.n.	29/5/82
1A 1A 2A 1A	3 PETROLERA II	O.Zapata	5/57 Heathen-Parejera	G.Cervi	1 por 1 cpo. de Zumampa 54	O.Zapata	54	40.786 en 92.410	56''3/5	Arg.n.	29/5/82
0A 5S 3L 4S	4 BARRAROLA	C.Bertoldi	5/54 Barranga-Doña Carola	J.Figueroa	8 a 7 cps. de Petrolera II 54	G.Sena	53	708 en 92.410	56''3/5	Arg.n.	29/5/82
3A 1S 1A 5S	5 CIVICA	M.Planas-3	5/57 Snow Pasha-Citta	R.Bayardi	3 a 1 cpo. de Petrolera II 54	R.Riveiro	54	11.172 en 92.410	56''3/5	Arg.n.	29/5/82
2A 3S 2S 0L	6 ZUMAMPA	V.Sanguinetti	5/54 Soulier-Zuzima	R.Pené	2 a 1 cpo. de Petrolera II 54	V.Sanguinetti	54	11.880 en 92.410	56''3/5	Arg.n.	29/5/82
0A 0S 0S 1S	7 BIBELOT	XX	5/54 Stolen Glory-Bariana	A.Jiménez	7 a 6½ cps. de Petrolera II 54	J.Banega	52	2.542 en 92.410	56''3/5	Arg.n.	29/5/82
0L 4S 0L 0A	8 APROFITE	N.Schneider-4	5/57 Afinite-First Profit	H.Padula	7 a 16½ cps. de G. Artista 56	N.Schneider	50	3.580 en 27.755	1'32''	L.P.p.	20/5/82
6L 0S 0L 0L	9 GRAN TERESA	C.Capdevila	5/57 Bois-Reina Luz	C.Ledesma	6 a 19 cps. de G. Artista 56	J.Burgois	50	1.530 en 27.755	1'32''	L.P.p.	20/5/82

Candid.: PETROLERA II (3) — *Enem.: Zumampa (6)* — *Sport: Cívica (5)*

4ª CARRERA

Pr. TIRRENO (finaliza 3ª apuesta doble - comienza 4ª apuesta doble) - 1.400 Mts. — A las 14

(APUESTAS A GANADOR, SEGUNDO, TERCERO, EXACTA Y TRIFECTA - 1ª APUESTA CADENA)

4 ULT. PERF.	ANOTADOS	JOCKEY	e/k. PADRE-MADRE	CUIDADOR	ULTIMA PERFORMANCE	JOCKEY	Kl.	COTIZACIONES	Tiempo	Hip./Pta.	Fecha
3S 4L 6L 1L	1 TIFF	C.Sanguinetti	4/57 Juan sin Miedo-Tirrenia	E.Tadei	3 a 3 cpos. de Anidera 57	M.Cardozo	53	11.514 en 370.776	1'24''2/5	S.I.p.	14/5/82
0S 0S 0S 4S	2 PIRUETITA	O.Zapata	4/54 Selenio-Snow Piruette	M.Sola	7 a 6½ cpos. de Rondador 56	O.Zapata	56	3.137 en 407.393	57''	S.I.n.	28/4/82
0A 5S 3A 0S	3 ROYAL FLYING	H.Libré	4/55 Snow Royal-Noo Money	U.Raia	7 a 3½ cpos. de Franchesca 56	H.Libré	56	9.940 en 66.450	1'39''2/5	Arg.n.	21/5/82
2L 6S 0L 4S	4 CARBAL	R.Latorre	7/53 1/2 Carters Imp-Balvanita	G.Figueroa	2 a 2 cpos. de G. Artista 56	R.Latorre	51	3.365 en 27.755	1'32''	L.P.p.	20/5/82
4L 6S 0S 3S	5 LA GLORIOSA	G.Sena	4/54 Estribo-Gran Partida	L.González	4 a 4 cpos. de F. Aureole 56	G.Sena	56	4.550 en 46.065	1'26''3/5	L.P.n.	30/5/82
2A 1A 3A 0S	6 VIEIRA	R.Almirón	6/57 1/2 Bunker-View Point	M.Funes	2 a ¾ cpo. de Kamalie 56	R.Almirón	56	4.890 en 62.970	1'23''3/5	Arg.n.	21/5/82
1L 4S 1L 3L	7 GRAN ARTISTA	M.García	5/56 Yonder-Amadora	H.Bravo	1 por 2 cpos. a Carbal 56	M.García	56	12.165 en 27.755	1'32''	L.P.p.	20/5/82
5A — — —	8 ANDROMACA	R.Zalazar	4/56 Campbell-Desdémona	J.Godoy	5 a 3½ cpos. de Ostrogodo 56	A.Alvarez	56	12.912 en 195.135	58''3/5	S.I.p.	21/4/82
4S 2L 6L 0L	9 LA RAULITO	J.Maciel	5/51 Snow Always-Lesby	M.Grasa	4 a 5 cpos. de D. Guiomar 56	J.Azamor	56	16.384 en 689.657	1'24''	S.I.n.	30/5/82
6A 3S 0A 6A	10 SU TERKA	T.Aguirre	5/521 /2 Medium-Terka	R.Segato	6 a 4½ cpos. de Aruba 55	O.Mansilla	53	13.445 en 215.336	1'15''4/5	Arg.n.	8/5/82

Candid.: TIFF (1) — *Enem.: La Raulito (9)* — *Sport: La Gloriosa (5)*

5ª CARRERA

Pr. BATURRO (finaliza 4ª apuesta doble - comienza 5ª apuesta doble) - 1.000 Mts. — A las 14.30

(APUESTAS A GANADOR, SEGUNDO, TERCERO, EXACTA Y TRIFECTA - 2ª APUESTA CADENA)

4 ULT. PERF.	ANOTADOS	JOCKEY	e/k. PADRE-MADRE	CUIDADOR	ULTIMA PERFORMANCE	JOCKEY	Kl.	COTIZACIONES	Tiempo	Hip./Pta.	Fecha
0L — — —	1 SKORP PANTER	W.Blanco-4	3/56 Skorpios-Pantera Rosa	D.Crosato	12 a 17½ cpos. de Coliche 53	W.Blanco	52	9.375 en 162.615	1'9''	L.P.h.	23/3/82
0S — — —	2 FRAY MARTIN	R.Laitán	3/56 Frari-My Fiancee	O.Finarelli	16 a vs. cpos. de T.Tarro 56	R.Laitán	56	5.894 en 385.890	1'10''3/5	S.I.n.	25/5/82
— — — —	3 FULL OF SUN	O.Montenegro-3	3/56 Flavour Sun-Tsou She	J.Muret	Debuta	—		—		—	
0S 5S 4A 5A	4 COLMAR	N.Schneider-3	3/56 Redtop-La Champagne	R.Saavedra	7 a 10 cpos. de N.Moss 56	R.Laitán	56	50.007 en 263.169	1'11''2/5	S.I.n.	25/5/82
2A 2S 2S 5S	5 EL SULKY	M.López-3	3/56 Call me Bold-Ancusa	E.Labrador	2 a el hoc. de Misyaaf 56	M.López	53	52.228 en 171.794	57''2/5	Arg.n.	28/5/82
3A 3S 4S 0S	6 SLIM JIM	A.Maugeri-4	3/56 Gemini Six-Satanique	V.Rodríguez	3 a 4 cpos. de Electronic 56	H.Castro	53	6.148 en 124.922	58''2/5	Arg.n.	16/4/82
4A 0S 0S 0S	7 CORONADO	A. de Arriba	3/56 El Virtuoso-California	J.Silva	4 a 5 cpos. de Unipreso 56	A. De Arriba	56	12.700 en 127.394	58''4/5	Arg.f.	17/5/82
2S 0S 0S 0S	8 BARBARO TEL	O.Zapata	3/56 Telefónico-Thin Bárbara	E.Aloma	2 a ½ cab. de O.Cat 56	L.Angulo	56	43.270 en 488.005	1'11''3/5	S.I.n.	25/5/82
0S 0S 0A 0S	9 EL VELOCISTA	C.Vega-2	3/56 Make Gold-Tece	R.Fredes	8 a 9 cpos. de Yaquesta 56	C.Vega	50	20.104 en 400.406	57''3/5	S.I.n.	12/5/82
0S 0A 0S 0S	9aRIVAL	R.Buonocore-3	3/56 Mount Athos-Rivalite	C.Ahumada	13 a 11½ cpos. de T.Tarro 56	R.Buonocuore	56	4.410 en 385.890	1'10''3/5	S.I.n.	25/5/82
5S 0A 0A 0A	10 GAUCHO CORAJUDO	C.Ramírez-3	3/56 Opuesto-Costumbre	L.Figal	5 a 5¼ cpos. de R.Oaks 53	C.Ramírez	53	5.953 en 737.742	1'13''1/5	S.I.n.	25/5/82
0L 0S — —	11 CARIÑOSO	A.Fernández	3/56 Seduprel-Carin	H.Bonifacio	9 a 12 cpos. de Helades 56	F.Sarmiento	56	4.065 en 45.875	1'16''	L.P.p.	28/3/82
0S 0S 0A 0S	11aEL EXQUISITO	F.Baigorria	3/56 El Exclusivo-Disette	J.Flores	12 a vs. cpos. de S.Heroico 56	J.Núñez	56	10.070 en 512.106	57''3/5	S.I.n.	31/1/82
0S 0S — —	12 IRSOLO	P.Peralta-4	3/56 Mysolo-Irineama	F.Hilarrachea	16 a vs. cpos. de R.Oaks 56	P.Molina	50	5.540 en 737.742	1'13''1/5	S.I.n.	25/5/82
3S 0S 0L 0L	13 SOLANO	D.Orcellet-3	3/56 Salusky-Nosemueve	C.Quiroga	3 a 7 cpos. de Ruliver 56	M.Bustos	50	6.342 en 393.364	58''1/5	S.I.n.	12/5/82
6S S0S 2S 0S	14 EL FISCAL	C.Vera-4	3/56 Estribo-Fiahcee	A.Bani	6 a 6½ cpos. de O.Cat 56	V.Centeno	56	64.006 en 488.005	1'11''3/5	S.I.n.	25/5/82
3A 2S 0S 0L	15 PALOMO DEBONAIR	J.Maciel	3/56 New Debonair-Mi Honor	O.Puente	3 a 2½ cpos. de C.Player 56	J.Maciel	56	20.124 en 192.264	58''1/5	Arg.n.	19/5/82

Candid.: EL SULKY (5) — *Enem.: Solano (13)* — *Sport: Palomo Debonair (15)*

6ª CARRERA

Pr. DON VARELA (finaliza 5ª apuesta doble - comienza 6ª apuesta doble) - 1.400 Mts. — A las 15

(APUESTAS A GANADOR, SEGUNDO, TERCERO, EXACTA Y TRIFECTA - 3ª APUESTA CADENA)

4 ULT. PERF.	ANOTADOS	JOCKEY	e/k. PADRE-MADRE	CUIDADOR	ULTIMA PERFORMANCE	JOCKEY	Kl.	COTIZACIONES	Tiempo	Hip./Pta.	Fecha
0A 1A — —	1 PUPILERA	M.Salces	2/55 Flintham-Pursola	N.Argüello	8 a 18 cpos. de La Kermese 55	R.Laitán	55	12.742 en 184.564	1' 4''	Arg.n.	7/3/82
6A 0A 6S 5A	2 MADAME FORLI	E.Jara	2/55 Sweet Forli-Argenta	J.Fregonese	6 a 7 cpos. de Miss Keats 55	E.Jara	55	4.458 en 106.822	1'22''2/5	Arg.n.	23/5/82
4S 1S — —	3 OUR DORY	V.Sanguinetti	2/55 Our Talismán-Dory	E.Ferro	4 a 6 cpos. de Drástica 55	V.Sanguinetti	55	93.805 en 248.734	56''3/5	S.I.n.	30/4/82
1S 2S — —	4 EMOCIONES	A.Etchart	2/55 Con Brío-Emotive	A.Salvati	1 por 1½ cpo. de S. Adios 55	V.Sanguinetti	55	199.315 en 507.550	56''3/5	S.I.n.	11/4/82
0A 1S — —	5 HOLLY NIGHT	J.Abregú	2/55 Keats-Great Peace	A.Giovanetti	7 a 14½ cpos. de Trapista 56	J.Abregú	56	4.574 en 125.858	1'31''1/5	Arg.f.	9/5/82
1S 2S — —	6 TANOTH	J.Valdivieso	2/55 Cipol-Linne	E.Santos	1 por 2 cpos. de Destimation 55	J.Valdivieso	55	55.995 en 228.064	1'38''1/5	S.I.p.	14/5/82
0A 1S — —	7 FLOTINE	H.Costantino	2/55 Grand Display-Florentina	R.Trejo	7 a 16 cpos. de La Kermese 55	V.Centeno	55	11.700 en 135.628	57''2/5	Arg.n.	6/2/82
0A 1S 6A 2A	8 AUTORIZANTE	M.Lezcano	2/55 Practicante-Auxey	A.Castro	8 a 10½ cpos. de Miss Keats 55	M.Lezcano	55	26.494 en 106.822	1'22''2/5	Arg.n.	23/5/82
1L 3L 2L 0A	9 LA RULY	J.Alvis	2/55 Clipperton-La Rústica	C.Funes	1 por ¾ cpo. de L. Susana 56	C.Agüero	56	21.330 en 57.600	1' 8''	L.P.n.	6/5/82
1A — — —	10 PECKY GIRL	V.Centeno	2/55 El Botija-París Girl	A.Bani	1 por ½ pzo. de P. Brava 55	V.Centeno	55	61.202 en 160.934	58''	Arg.n.	19/5/82
1S 1S 3A —	11 CALZADORA	no correrá	2/55 Pepenador-Por Cábala	L.Crosato	1 por 4½ cpos. de Country Val 55	V.Sanguinetti	55	51.407 en 225.191	57''3/5	S.I.p.	5/6/82
0A 1A 4L —	12 PETIT BALL	H.Libré	2/55 Snow Ball-Yayun	J.Garcilazo	7 a 8½ cpos. de Miss Keats 55	J.J.Fernández	55	6.744 en 106.822	1'22''2/5	Arg.n.	23/5/82
4A 1A 3A —	13 TORCAZA BAR	O.Ayude	2/55 Ocean Bar-Tirene	J.Ferro	4 a 6 cpos. de Miss Keats 55	O.Ayude	55	12.690 en 106.822	1'22''2/5	Arg.n.	23/5/82
2A 2S 0S 1S	14 GENIALIDAD	H.Artigas	2/55 Sweet Forli-Germonita	P.Artigas	2 a 2½ cpos. de Miss Keats 55	H.Libré	55	7.194 en 106.822	1'22''2/5	Arg.n.	23/5/82

Candid.: OUR DORY (3) — *Enem.: Genialidad (14)* — *Sport: Emociones (4)*

7ª CARRERA

Pr. MEADOW (finaliza 6ª apuesta doble - comienza 7ª apuesta doble) - 1.000 Mts. — A las 15.30

(APUESTAS A GANADOR, SEGUNDO, TERCERO, EXACTA Y TRIFECTA - 4ª APUESTA CADENA)

4 ULT. PERF.	ANOTADOS	JOCKEY	e/k. PADRE-MADRE	CUIDADOR	ULTIMA PERFORMANCE	JOCKEY	Kl.	COTIZACIONES	Tiempo	Hip./Pta.	Fecha
0A 0L 0S 0S	1 RUN DANDY	O.Tabares-4	3/56 Roger's Dandy-Run End	A.Longo	8 a 14 cpos. de Zamalek 56	A.Etchart	56	1.450 en 235.062	57''	Arg.n.	29/5/82
3S 0S 3S 0S	2 FAT REY	M.Arias-4	3/56 Rey Vit-Fatty	J.Rodríguez	3 a 5½ cpos. de N. Moss 56	M.Arias	56	41.210 en 263.169	1'11''¿/5	S.I.n.	25/5/82
0A 0S 5A 5S	3 IMPROVISTO	A.Sandoval	3/56 Sloop-Impúdica	O.Carabal	12 a vs. cpos. de C. Player 56	A.Sandoval	56	3.066 en 192.264	58''2/5	Arg.n.	19/5/82
3L 0S 6A 4A	4 CACHO CURDA	E.Figueroa-4	3/56 Quitador-Halda	M.Menendez	3 a 1 cpo. de Lenguaraz 56	E.Figueroa	56	19.995 en 107.050	1' [illegible]''4/5	L.P.p.	3/6/82
5S 3S 0A 0S	5 CHE PAPITO	R.Galloso	3/56 Chesterton-Polvoreda	O.Ojeda	5 a 4 cpos. de Barquiero 56	A.Etchart	56	61.216 en 326.652	1' 9''1/5	S.I.n.	17/10/81
4S 3S 0S 0A	6 SNOW MAN	R.Quiroga	3/56 Snow Festival-Le Petit Party	L.Bonetto	4 a 3 cpos. de L. Mucho 56	R.Quiroga	56	116.648 en 582.099	57''2/5	S.I.n.	17/2/82
2A 2S 2S 3S	7 CASCOS AIR	D.Chaves-3	3/56 Air British-Huayana Zumac	E.Tamay	2 a 2½ cpos. de Zamalek 56	M.Planas	56	47.806 en 235.062	57''	Arg.n.	29/5/82
3L 5S 0S 0S	8 ALZETING	G.Sena-2	3/56 Meeting-Alzena	E.Maver	3 a 3 cpos. de Metford 54	G.Sena	54	32.855 en 109.750	1'10''1/5	L.P.n.	23/5/82
0L 0S 0S 0S	9 EL DESCANSO	R.Siniani-4	3/56 Reposo-Fuentesilla	P.Palacio	11 a 15 cpos. de Meta Sun 54	R.Siniani	52	1.565 en 82.980	1' 7''2/5	L.P.n.	11/4/82
5A 5A 4A 5A	10 MIO	A.Tarrano	3/56 Masqued Dancer-Loina	J.Espindola	5 a 5¼ cpos. de Unipreso 56	A.Tarraño	54	11.364 en [illegible]	58''4/5	Arg.f.	17/5/82
3S 0S 0S 0A	11 BURBUJEANDO	H.Blanco-3	3/56 Dream Dance-Burbuja	E.Romero	3 a 1½ cpo. de Fenesumo 56	H.Blanco	50	7.393 en [illegible]	58''2/5	S.I.n.	28/4/82
5S 5A 5L 0L	12 PARTICULAR	J.Banega-2	3/56 Tanzer-Partidaria	H.Yalet	5 a 8 cpos. de N. Moss 56	O.Domínguez	56	22.840 en [illegible]	1'11''2/5	S.I.n.	25/5/82
1S 6A 3S 3S	13 TREMAL NAIK	V.Sanguinetti	Sweet Forli-Tanita	C.Ferro	3 a 3 cpos. de Yaquesta 56	V.Sanguinetti	56	55.407 en [illegible]	57''3/5	S.I.n.	12/5/82
0S 0S 0S 0S	14 [illegible]	E.Riso	3/56 Bluff Bluff La Vacha	H.Ramírez	11 a 9½ cpos. de Ruliver 56	F.Pedrozo	50	1.336 en [illegible]	58''1/5	S.I.n.	12/5/82
0S — —	14aGAUCHO BRAVO	C.Vega-2	3/56 F. Fingers-Gaucha Baguala	A.Rodríguez	14 a vs. cpos. de Moles 56	J.Repiso	56	2.807 en [illegible]	[illegible]	S.I.n.	[illegible]
0S 0L 0S 0L	15 [illegible]	F.Baigorria	3/56 Magnet-La Favorita	J.Flores	10 a 10 cpos. de C. Cat 56	F.Baigorria	56	1.680 en [illegible]	[illegible]	S.I.n.	23/5/82

Candid.: TREMAL NAIK (13) — *Enem.: Cascos Air (7)* — *Sport: Snow Man (6)*

SALE A CHORROS

Abrirá Otro Pozo la Calidad de Petrolera II

En el diagrama de la reunión sanisidrense no tuvo lugar un clásico, ni handicap, ni al menos una prueba "especial". Pero esas ausencias quedarán disimuladas porque el panorama global de la jornada resulta bueno. Y a manera de carrera "más importante" —y no por la prima en juego, sino porque fue reservada a la participación de ganadoras de hasta cuatro carreras— nos extenderemos en el análisis de la tercera. Se denomina premio "Atadito", sobre un kilómetro de tiro y lo animarán veteranas de 5 años, y más edad. A simple vista domina netamente el panorama de las chances **Petrolera II**, la pensionista de Guillermo Cervi que en fecha reciente acaba de dar forma a su "cuarteto" de éxitos, en una campaña que resume solamente en siete presentaciones en público. Como vemos a pesar de sus cinco años, la del stud "Eslabón" está lejos de quedar encuadrada entre las "reblan". Con bastante luz y "sobrando" dejó a Zumampa a 4 cuerps, nada menos que en 56"3/5. Ello fue el 29 del mes pasado. Como vemos está bien fresquita esta demostración de ligerezas. Las que ahora deberá probar en un terreno de césped que desconoce.

Zumampa que la escoltó, como decimos, con 3 kilos a su favor buscará el desquite. Y ello es bien probable dado que la de Jiménez ya conoce la pista norteña, donde ha corrido aceptablemente. Por último, debemos señalar también a **Cívica** como a una de las probables ganadoras.

La Snow Pasha es ganadora en San Isidro: 3 cuerpos sobre Skua y recientemente fue tercera de la misma Petrolera II,

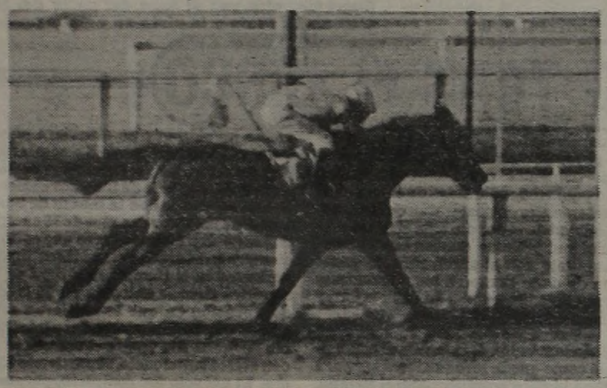

Cívica, con una ventaja enorme: la de conocer el pasto, donde hizo impacto. Si eso pesa, tendrá a Petrolera II en un arco, ya que ahora los kilos favorecen.

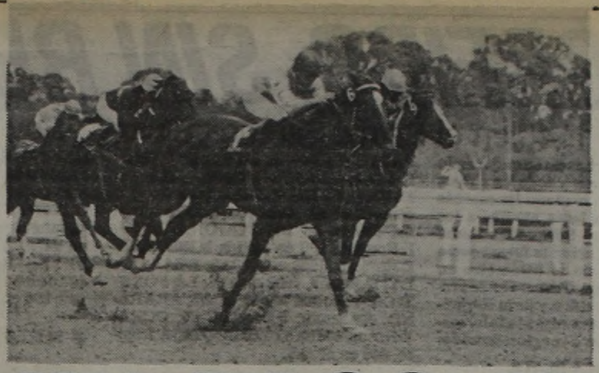

Firme, con la decisión de Laitán, Recorredor busca por la mitad de la pista el disco del clásico. Un impacto como para ir pensando en tajadas más jugosas.

UN PASO MAS

Lo dio Recorredor con la Mira en su Socio

Es vecino de Fort de France. Por supuesto que eso, es arma de doble filo. Por un lado, "Vivir" cerca del presunto crack tiene que representar un galardón para **Recorredor**, héroe del clásico "Hipódromo Argentino" de ayer en la arena palermitana. Por otro lado... ¡debe achicar al potrillo que a la hora de la "Polla" va a tener que jugar como rueda de auxilio! Pero, ojo, que las ruedas de auxilio también se usan. Y cuando hay terrenos movibles pueden ser más utiles que nunca. Para eso, se pinta solo.

Ayer, el hijo de Pepenador ganó un clásico "de entrecasa". Porque si ya había perdido baluartes cuando **Spoletto** le regaló el 50% del premio, fue herencia directa ante la ausencia de **Operador**. Allí, el potrillo del "clan Bianchi" se aseguró la victoria, todas las triples fórmulas fueron un plano inclinado que cayeron hacia un nombre y ese nombre dio plenamente la razón a la cátedra. Recorredor apareció como una tromba luego que Bamako hizo la punta, se suicidó en su fama de veloz y dejó paso a una jauría que, en primera instancia, no representaba mucho. Borán y Sensual, los que discutieron un rato en la recta final, "no estaban" para un clásico. Y sí lo estaba el hijo de Pepenador que, embalado por Laitán casi en el aire, les hizo una boleta total. Pasó cuando quiso y remató con una facilidad de locos.

Por supuesto fue precalentamiento. Ahora les espera, al "Mago" y a sus satélites, diagramar perfectamente la cosa para cuando llegue el momento de poner al héroe de ayer y a Fort de France en los partidores del cotejo selectivo. El hombre siempre se especializó en esto de la escalera a dos puntos. Y por ahí... ¡no aparece un "full" que le arranque uno de los peldaños! Realmente, la victoria de Recorredor de ayer nos dejó más que conformes.

8ª CARRERA — Pr. ENDEAVOUR (finaliza 7ª apuesta doble - comienza 8ª apuesta doble) - 1.800 Mts.

(APUESTAS A GANADOR, SEGUNDO, TERCERO, EXACTA Y TRIFECTA - 5ª APUESTA CADENA)

4S	1A	6A	2A	1 SUIZO	O.Zapata	7/55	Sheet Anchor-Luisita	J.Ojeda	4 a 6½ cpos. de Hailstone 56	O.Zapata	56	84.810	en	436.750	1'38"2/5	S.I.p.	2/6/82
0A	5S	0S	0S	2 LITTLE GOLD	I.Gorrais	4/56	Old Gold-Bathilda	R.Cariaga	7 a 15 cpos. de G. Pelete 57	I.Gorrais	57	2.658	en	198.578	1'36"3/5	Arg.n.	19/5/82
0S	3S	0S	4S	3 MALAY	E.Liceri	7/54½	Malambo-Romina	A.Liceri	7 a 8½ cpos. de W. Ball 57	I.Vilte	52	6.536	en	350.143	2'6"	S.I.p	14/5/82
2A	3A	0A	0A	4 CICHY	P.Armada	6/55	Neufólogo-Jura	J.Jurnet	2 a ½ pso. de Bombardero 52	R.Rossi	52	17.282	en	142.238	1'23"2/5	Arg.n.	23/5/82
0S	1S	3S	6A	5 FABULADOR	P.Sahagian	4/55	Amateur-La Fábula	M.Sola	8 a 8½ cpos. de Gran Faraón 54	J.Cervantes	51	13.813	en	509.939	2'19"	S.I.n.	12/5/82
5L	2S	4L	0L	6 TRAFFIC PLAY	J.Maciel	4/53	Table Play-Lady Traffic	V.Cejas	5 a 13 cpos. de Milimil 53	V.Centeno	53	29.540	en	166.890	1'42"	L.P.n.	11/5/82
—	—	—	—	7 CHE BARTOLO	D.Orcellet	5/51	Nade-Park Avenue	C.Vera	Debuta	—							
6A	2L	0S	5L	8 BAÑO FRIO	no correrá	6/52	Bonpland-Disgustada	E.Boni	6 a 19 cpos. de Fallowed 56	R.Zapata	56	2.280	en	71.538	2'4"4/5	Arg.n.	16/12/81
1S	0S	4S	0S	9 HAILSTONE	O.Mansilla	5/55	Hall of Fame-Sarcabane	E.Ferro	1 por 4 cpos. A Alcor 56	O.Mansilla	56	46.841	en	436.750	1'38"2/5	S.I.p.	2/6/82
5S	0L	5S	5L	10 ROTADOR	J.Martínez	5/51	Rómulo-Chit Chat	A.Benítez	9 a 14½ cpos. de Glow 53	O.Merlo	50	1.410	en	41.550	1'15"	L.P.n.	21/3/80
4L	5S	1L	0A	11 BORATZ	O.Merlo	4/53	Aucarat-Bordonela	E.Romero	4 a 8½ cpos. de Denim 56	J.Noguera	51	14.620	en	145.630	2'11"	L.P.n.	25/5/82
0A	0S	1S	2S	12 RURIK	V.Sanguinetti	6/56	M. Venturer-Romanova	J.Degregorio	8 a 13½ cpos. de B. D'Azur 56	J.Batruni	56	6.594	en	216.628	2'2"	Arg.n.	29/5/82
5S	0A	5S	1S	13 YUCAL	M.García	5/55	Natbee-Yuyu	C.Botta	5 a 5½ cpos. de W. Ball 57	M.García	53	36.443	en	350.143	2'6"	S.I.p.	14/5/82

Candid.: HAILSTONE (9) — Enem.: Malay (3) — Sport: Suizo (1)

9ª CARRERA — Pr. PLATUDO (finaliza 8ª apuesta doble - comienza 9ª apuesta doble) - 1.000 Mts. — A las 16.30

(APUESTAS A GANADOR, SEGUNDO, TERCERO, EXACTA Y TRIFECTA - 6ª APUESTA CADENA)

2A	0S	0S	0S	1 SURESTADO	no correrá	5/57	Bodyguard-Sureñita	F.Hilarrachea	2 a 2 cpos. de El Dock 57	E.Liceri	55	482	en	179.256	57"3/5	Arg.n.	28/5/82
6S	1A	0S	0L	2 HIJA AFABLE	R.Zalazar	5/54	Hijo Noble-Duina	A.García	6 a 8 cpos. de El Patriarca 56	R.Zalazar	50	34.015	en	564.981	57"4/5	S.I.n.	8/5/82
0S	1L	5L	2L	2aPASA JUANA	O.Frávega-3	5/54	Juwait-Lapasa	G.Gutiérrez	8 a 7½ cpos. de Papa Opus 53	M.Planas	53	33.879	en	611.965	59"1/5	S.I.h.	22/5/82
4A	0S	0S	0S	3 MONTE NEGRO	N.Hernández-4	6/57	Make Gold-Celulosa	J.Jiménez	4 a 3 cpos. de El Dock 57	N.Hernández	53	1.356	en	179.256	57"3/5	Arg.n.	28/5/82
6A	5S	3S	2L	4 CON FILTRO	J.Valdivieso	6/57	Martinet-Blue Smoke	A.Castro	6 a 5 cpos. de El Dock 57	R.Riveiro	54	34.760	en	179.256	57"3/5	Arg.n.	28/5/82
2L	4A	0S	4A	5 EL FEDERAL	A.Giannino	5/57	Lacydon-La Mazorquera	J.Degregorio	2 a ¾ cpo. de T.Mignon 53	F.Sarmiento	53	16.320	en	43.345	1'15"	L.P.h.	18/5/82
0S	S0A	0S	4A	6 TULLIO NESTOR	V.Pagano	6/57	Tullio-Moruzca	J.Ramos	10 a vs. cpos. de Guerrazo 50	F.Elías	53	2.187	en	142.380	57"2/5	S.I.n.	18/11/80
5A	6A	2A	4A	7 CHIRCAL	H.Libré	5/57	Segador-Chirca	R.Sarachi	5 a 8 cpos. de S.Jet 56	R.Laitán	56	14.242	en	130.600	1'13"2/5	Arg.f.	17/5/82
0A	0S	5S	0S	8 BLOMBITO	O.Tabares-4	5/57	Blomberg-Night Shadow	A.Longo	7 a 5 cpos. de El Dock 57	O.Tabares	53	4.196	en	179.256	57"3/5	Arg.n.	28/5/82
1L	6L	0A	0S	9 EL PARTENON	C.Pintos-4	5/57	Ramitos-Princequiria	H.Casalotti	1 por el hoc. a P.Solo 56	C.Pintos	50	14.975	en	143.375	1'15"	L.P.n.	29/4/82
0A	4S	6L	0S	10 PLUMERO	H.Blanco-3	5/57	Climber-Pluma	E.Solari	8 a 12 cpos. de S.Jet 56	H.Blanco	50	5.474	en	130.600	1'13"2/5	Arg.f.	17/5/82
6S	3S	0A	0A	10aSCOTCH MOTIVE	D.Orcellet-3	5/57	Motivator-Scotch Sun	R.Enríquez	6 a 7 cpos. de B.Real 56	A.Cervantes	50	18.233	en	328.004	58"	S.I.n.	18/9/81
6L	3L	0A	0L	11 BOSTON POPS	P.Peralta-4	5/57	Bonin-Easter Parade	H.Santiago	6 a 10 cpos. de Zarpi 56	C.Ibarra	53	17.010	en	123.560	1'9"2/5	L.P.p.	3/6/82
3A	2S	2S	2S	11aEL FRANCHUTE	C.Ibarba-4	5/57	Wittgenstein-New Attack	Idem	3 a 2½ cpos. de El Dock 57	C.Ibarba	51	26.224	en	179.256	57"3/5	Arg.n.	28/5/82
0S	4S	3S	4S	12 PORTOFINO	A.Medina-3	5/57	Pazman-Peluca	E.Abalos	12 a 12 cpos. de Marchetti 57	C.Reynoso	53	32.127	en	403.497	56"4/5	S.I.n.	17/2/82
0A	0S	0S	0A	13 VASRULING	M.López-4	5/57	Ruling-La Vasconia	E.Cassaigne	8 a 6 cpos. de El Dock 57	M.López	54	290	en	179.256	57"3/5	Arg.n.	28/5/82
0S	1L	4L	0L	14 DON MONTERO	M.Cardoso-4	5/57	Simplón-Sea Witch	P.Pescio	7 a 7½ cpos. de Papa Opus 53	R.Ramallo	53	2.614	en	611.965	59"1/5	S.I.h.	22/5/82
4S	4S	1S	0L	15 SAUMATIN	A.Rivero-4	5/54	Tocotin-Saumaca	L.Bazán	4 a 5½ cpos. de Papa Opus 53	O.Ilarione	57	60.559	en	611.965	59"1/5	S.I.h.	22/5/82

Candid.: EL FRANCHUTE (11a) — Enem.: Saumatin (15) — Sport: Scotch Motive (10a)

10ª CARRERA — Pr. PARRAL (finaliza 9ª apuesta doble - comienza apuesta exacta doble) - 2.000 Mts. — A las 17

(APUESTAS A GANADOR, SEGUNDO, TERCERO, IMPERFECTA Y TRIFECTA)

6A	0A	6S	5L	1 RICHINA	J.Valdivieso	4/57	Snow River-Vinchina	E.Vital	6 a 11¾ cpos. de Inky 54	J.Repiso	57	346	en	42.414	2'3"3/5	Arg.n.	23/5/82
3S	3S	0A	5S	2 GABYELA	R.Siniani-4	6/57	Garcilazo-Flor Andariega	J.Degregorio	3 a 4½ cpos. de D. Guiomar 56	R.Pedemera	56	56.118	en	689.657	1'24"	S.I.n.	30/5/82
0S	0S	3S	0S	3 MARNEY	H.Ripoli-3	4/54	Dátil-Figurativa	L. Díaz Padró	9 a 7 cpos. de Sedienta Bluff 57	J.Valdivieso	57	24.122	en	337.543	1'40"	S.I.p.	14/5/82
2A	2S	3A	2S	4 DUEÑA MIA	J.Maciel	4/57	Mandil-Arsenia	A.Torres	2 a ¾ cpo. de Inky 54	J.Maciel	57	9.528	en	42.414	2'3"3/5	Arg.n.	23/5/82
5S	2L	0A	1S	5 FELICIDADES	E.Romero-4	4/57	Con Brio-Good Will	A.Salvati	5 a 4 cpos. de Alone 56	E.Romero	56	27.934	en	834.937	1'23"2/5	S.I.n.	25/5/82
0A	0S	4A	3S	6 SUBLEVADA	J.Oural	4/57	Sheet Anchor-Libertina	J.Dabul	7 a 18 cpos. de Inky 54	J.Oural	57	3.976	en	42.414	2'3"3/5	Arg.n.	23/5/82
6A	2L	1L	4A	7 EXUMA	V.Centeno	4/57	Ecuánime-Moroti II	H.Bravo	6 a 8 cpos. de Skyla 55	R.Zapata	57	4.686	en	209.700	1'26"2/5	Arg.f.	17/5/82
5S	0S	4S	0A	8 AJENA	M.López-3	4/57	Absolved-Snow Carpet	J.Rotta	5 a 6 cpos. de Lindísima 56	M.Abregú	50	40.320	en	367.918	2'2"3/5	S.I.n.	8/5/82
0S	0A	5A	0S	9 FRAU AURIGA	M.Lescano	5/57	Frari-Auriga	A.Castro	8 a 2¼ cpos. de Diavola 57	M.Lezcano	57	17.691	en	658.858	1'23"	S.I.n.	1/5/82
6L	1L	5L	1S	10 MOLINERA	D.Suárez-4	4/54	Samos III-Minou	J.Maldotti	6 a 10 cpos. de Vlm 56	J.Maciel	56	2.510	en	27.420	2'8"1/5	L.P.n.	2/11/81
5A	2A	2S	2A	11 CRETA	C.Pezoa	5/54	Climber-Palmyra	J.Etchechoury	3 a 3 cpos. de Inky 54	A.Ferreras	51	12.324	en	42.414	2'3"3/5	Arg.n.	23/5/82

Candid.: DUEÑA MIA (4) — Enem.: Creta (11) — Sport: Felicidades (5)

11ª CARRERA — Pr. SAGUAIPE (finaliza apuesta exacta doble) - 1.000 Mts. — A las 17.30

(APUESTAS A GANADOR, SEGUNDO, TERCERO, IMPERFECTA Y CUATRIFECTA)

3S	4S	6A	0L	1 TAI SOLO	F.Rodríguez-3	4/57	Thallindo-Sadella	R.Sosa	3 a 1 cpo. de Macedonio 56	P.Rodríguez	56	19.874	en	296.810	57"3/5	S.I.n.	5/5/82
0S	6S	2S	0S	2 INTERDIT	J.Cervantes-3	4/57	Natbee-Banquita	E.Ferro	8 a vs. cpos. de En Duque 56	R.Sosa	50	2.105	en	626.255	57"4/5	S.I.n.	5/5/82
0S	—	—	—	3 INTERES	R.Desvard-2	4/57	Indigo-Befa	J.Revriego	15 a 19½ cpos. de M. Egli 53	R.Desvard	53	114.780	en	655.540	1'13"	S.I.p.	4/4/82
0A	5S	0S	5S	3aPOLO FIELD	C.Flores-2	4/57	Boswortb Field-Verbena	S.Scabone	8 a 7½ cpos. de S. Red 56	C.Flores	51	7.820	en	105.254	58"	Arg.f.	17/5/82
5S	4S	4A	3A	4 CARO EMILIO	R.Yeri	4/57	Lard-Princesa Bretona	A.Cabrera	5 a 5 cpos. de Tropical Did 55	J.Palacios	57	29.274	en	337.517	59"	S.I.h.	22/5/82
4A	0S	2S	3S	4aSINYEL	R.Quiroga	4/57	Snow Car-Bebathais	L.Bonetto	5 a 3½ cpos. de Samburu 56	R.Quiroga	56	72.319	en	500.224	58"1/5	S.I.p.	21/4/82
6S	2S	6S	0S	5 GURI CAPO	R.Ramallo-4	4/57	EL Capo-La Gurisa	E.Cufré	6 a 5½ cpos. de Tropical Did 55	R.Ramallo	53	13.735	en	337.517	59"	S.I.h.	22/5/82
2S	2S	3S	0S	6 VERLEGEND	P.Armada-3	4/57	Vervain-Poly's Legend	J.Jurnet	2 a 1½ cpo. de Tropical Did 55	P.Armada	54	43.160	en	337.517	59"	S.I.h.	22/5/82
5S	6S	0L	6A	7 DOVAPRI	E.Tasende	4/57	Tayaquito-Raya Alta	V.Davicino	5 a 1½ cpo. de Manzuman 56	L.Zárate	56	20.044	en	275.350	58"2/5	S.I.n.	24/3/82
0S	0L	0S	6S	8 ALZAR	J.Núñez-2	4/57	Meeting-Abena	C.Contreras	12 a vs. cpos. de En Duque 56	D.Orcellet	50	4.827	en	626.255	57"2/5	S.I.n.	5/5/82
0S	—	—	—	8aARALITO	G.Sena-2	4/57	Arabianco-Altita	H.Rosato	8 a 6 cpos. de Tropical Did 55	G.Sena	55	3.470	en	337.517	59"	S.I.h.	22/5/82
3A	2A	2A	3A	9 HAPPY DOLLAR	R.Laitán	4/57	Happy Ridan-Doña Padua	P.Finarelli	3 a 2 cpos. de S. Red 56	R.Laitán	56	39.594	en	105.254	58"	Arg.f.	17/5/82
3S	0A	4A	4A	10 MITAL	J.Sampertini-3	4/57	Talmont-Mi Gricel	A.Corro	3 a 2 cpos. de Tropical Did 55	J.Sampertini	53	32.700	en	337.517	59"	S.I.h.	22/5/82
5L	6S	2L	2L	11 BULLITE	C.Vega-2	4/57	Afinite-Quizás	J.Loñego	5 a 4¾ cpos. de El Franchute 48	C.Vega	54	40.825	en	151.640	1' 8"2/5	L.P.n.	14/3/82
4S	0L	5S	4S	12 OSITO POLAR	M.López-3	4/57	Cavalier-Las Chuñas	J.Antognozzi	4 a 1 cpo. de Macedonio 56	J.Ferro	50	53.570	en	296.810	57"3/5	S.I.n.	5/5/82
4S	4S	4S	6A	13 YAGUARI	A.Ferreras	4/57	Generalísimo-Micomicona	E.Sánchez	4 a 7½ cpos. de Boy Carter's 57	M.López	54	33.687	en	298.359	1'10"4/5	S.I.p.	20/2/82
0S	—	—	—	14 EL ARGENTINO	J.Gallardo-2	4/57	Ecuánime-Argentaria	F.Soumastre	16 a vs. cpos. de Saboyano 56	J.Figueroa	56	6.227	en	522.630	58"2/5	S.I.n.	13/1/82
5A	4S	4A	6S	15 SO CLEAR	M.Bertorini	4/57	So Bold-Clairva	G.Godoy	5 a 4½ cpos. de Tripleteo 54	M.Bertorini	57	12.970	en	102.946	1'12"3/5	Arg.n.	28/5/82

Candid.: HAPPY DOLLAR (9) — Enem.: Verlegend (6) — Sport: Mital (10) — Lance: Caro Emilio y Cía. (4/4a)

ENGREIDO, SIN RESPETO AL RELOJ

Porque 1' 4" en el Barrial Sureño "Sirven"; Soy Tropera, Bien

Cuando las canchas están mejorando llega otro chaparrón y todo va a fojas cero. Por eso, esta mañana las marcas fueron en cámara lenta aunque a los cronometristas del Bosque les llamó plenamente la atención la forma como Engreído se dirigió al kilómetro en 1'4". Bueno lo de Soy Tropera en la arena pesada de San Isidro, y de la conjunción de ambas partes surge la información que ofrecemos a renglón seguido:

● **ENSAYOS DE LA PLATA**

(Pista grande, pesada)

ENGREIDO, J.Corso, 1000 en 1'4" con 13" de final; LICENCIADA, A. Medina, 1000 en 1'5"4/5; EXTORIAL, H.Olivera, 1000 en 1'5"3/5; CHARLES UP, H.Capano, 1000 en 1'6"; GRAN CEREZO, N.Acuña, 1000 en 1'5"4/5; GRAN RALLY, C.Cáceres, 1100 en 1'11"; HURACANERA, A.Medina, 1200 en 1'19"2/5; PORTOFINO, J.Perfetto, 600 cómodo en 39"; CIMAGOLDY, A.Medina, 600 en 38"4/5; FOGON BUENO, L.Romero, 600 en 38"1/5; MINSTREL, L.Romero, 1000 en 1'5"3/5; REAL BODY, N.Acuña, 1000 en 1'6"; LA FONETICA, V.Rosas, 700 en 46"2/5; ARAPAÑO, J.Azamor, 800 en 51"4/5; OCRA, V.Rosas, 800 en 52"; CHICOTE, A.Rivero, 800 en 52"3/5.

● **ENSAYOS DE SAN ISIDRO**

(Cuarta de arena, pesada)

SOY TROPERA, H.M.López, 1000 en 1'2"2/5 con 12"2/5 de final de los 1200 a los 200; PARISH, C.Gómez, 700 opuesto en 42"3/5; INES BAR, J.Valdivieso, 1000 en 1'3"2/5 de los 2000 a los 1000; LADY DALRY, H.Artigas, 1000 en 1'4" de los 2000 a los 1000; CALDRY, C.Flores, 600 en 37"2/5; TAKE NOTICE, C.Flores, 700 en 45"; QUILQUEÑO, V.Sanguinetti, 700 cómodo del opuesto en 44"; LA RAULITO, R.Díaz, 600 en 37"; ESTRUENDO, R.Astorga, 800 en 49" de los 1000 a los 200; CATINA, J.Núñez, 800 en 49".

● **SURESTADO, AUSENTE**

Una ausencia lamentable para el programa de mañana en el césped. **Surestado** (9ª carrera el Nº 1) que asomaba como uno de los candidatos firmes, quedará en el box por haber sufrido un problema en su training. Asimismo, desde La Plata se nos informó la ausencia de **Baño Fro** (8ª carrera el Nº 8).

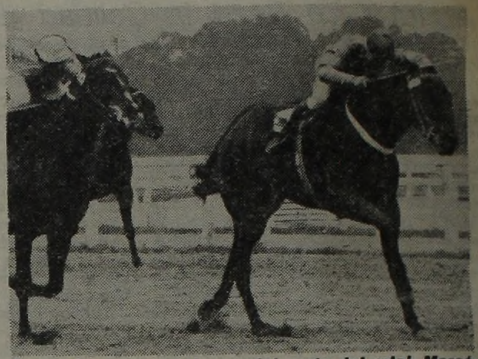

Engreído, otra vez al tope del parte del reloj. Marcó 1'4" en La Plata y la pista no estaba para "chiches".

MAROÑAS

Los Dólares han Crecido al 300%

MONTEVIDEO, 7 (Télam).— Casi ocho millones de dólares se jugaron en el hipódromo Nacional de Maroñas, entre el 1º de enero y el 30 de abril del año pasado, según lo revelado hoy por el Jockey Club local.

La cifra jugada en solo cuatro meses alcanzó a 102.500.266 nuevos pesos, multiplicándose casi por tres con referencia a igual período del año 1979.

Uruguay posee en la actualidad 4 hipódromos, correspondiendo uno a esta capital.

ESPIANDO TRAS EL DISCO

Mucha gente ayer en el Argentino. Se jugó fuerte desde el comienzo hasta la última, haciéndose sentir más que nunca la necesidad de agregar más ventanillas con máquinas para la venta de las jugadas predilectas —exactas, trifectas, etc.—, ya que prácticamente en todas las carreras, bastante cantidad de aficionados se quedaron sin poder realizar sus apuestas. Quizás en alguna medida incida en ello, el hecho de que todavía buena parte del público no termina de amoldarse al estricto cumplimiento de los horarios, acostumbrado como estaba a que los dos minutos finales se hacían de goma, y se estiraban hasta que no quedaba ningún aficionado sin jugar. Con todo, ayer hemos comprobado que se quedaron sin apostar hasta quienes llegaron a hacer la cola con diez minutos de antelación. Y son precisamente aquellos que procuran ir a las ventanillas lo mejor rumbeados posible, ya sea analizando las fluctuaciones que se registran en el pizarrón, o echándole un vistazo a los ejemplares participantes, durante el corto lapso que se pasean por la redonda, antes de encaminarse hacia las gateras. Con lo cual tratan de compensar la imposibilidad de verlos durante el paseo preliminar, tradicional práctica que las autoridades decidieron suprimir, con el argumento de ganar minutos a fin de darle tiempo a los apostadores para realizar sus jugadas, y poder finalizar la jornada en el tiempo establecido.

* * *

Con respecto a la reunión del viernes, el comienzo impresionó como que la jornada iba a ser para los aficionados tan poco propicia como el tiempo, nublado y con lloviznas, desde muy temprano. Y decimos esto por la sorpresa que deparó el inesperado triunfo del caballo Sail On, a quien difícilmente alguien que no estuviera muy allegado a quienes lo manejan, podía confiarle un boleto, juzgando por las performances de las que venía precedido. La serie de fracasos comenzó en el mes de Marzo, donde con la monta de Sanguinetti, finalizó de los últimos a mas de 20 cuerpos. No varió en las cuatro últimas veces que salió a la cancha, siempre en la arena palermitana, dos de ellas muy recientes en el tiempo, la última de las cuales le significó figurar antecola y a 22 largos del ganador, ocasión en que le confiaron solamente 890 ganadores. Pagaba cualquier plata. El viernes, como decimos, dio vuelta el marcador y ganó hasta con cierta suficiencia, repartiendo 33.60 por cada dos. El negocio fue completo, porque suponemos que se deben haber quedado hasta con la mayoría del pozo de la trifecta, que apenas si superó los 100 palos por vale, dividendo insólito

RESUMEN '82 DE LA QUINIELA NACIONAL

AMBO	1º	5	10	20 y total
01	3	8	9	11
02	1	3	9	11
03	1	4	8	13
04	3	3	8	18
05	2	5	9	21
06	2	4	8	16
07	–	3	6	16
08	2	5	11	17
09	1	5	8	19
10	2	5	7	20
11	1	5	6	14
12	1	3	12	18
13	–	–	7	11
14	1	3	8	19
15	1	5	8	18
16	–	4	8	19
17	2	8	16	26
18	2	5	10	17
19	2	6	14	24
20	–	6	9	16
21	1	5	7	14
22	1	4	4	14
23	1	4	12	19
24	1	6	11	23
25	2	6	11	23
26	1	5	10	13
27	–	2	5	16
28	–	7	15	23
29	–	3	9	19
30	2	6	13	24
31	–	3	11	22
32	–	2	5	17
33	–	2	7	16
34	1	5	7	13
35	1	7	11	24
36	–	1	3	11
37	1	1	6	15
38	–	3	10	16
39	1	5	13	19
40	1	5	11	17
41	1	7	10	22
42	–	4	7	13
43	–	1	4	11
44	–	9	10	21
45	2	4	6	17
46	–	7	12	21
47	–	2	7	17
48	–	1	6	15
49	1	3	7	15
50	3	7	15	21

AMBO	1º	5	10	20 y total
51	–	2	5	20
52	2	7	13	21
53	–	2	3	12
54	–	1	4	17
55	–	5	13	23
56	–	1	3	7
57	–	2	4	16
58	1	4	15	18
59	2	6	16	24
60	2	4	6	15
61	1	1	7	13
62	1	5	9	20
63	1	5	8	20
64	–	3	8	16
65	1	4	10	15
66	–	4	12	26
67	2	7	12	24
68	–	6	8	16
69	1	4	5	15
70	1	1	3	10
71	1	5	7	15
72	1	6	9	18
73	–	6	10	19
74	–	4	10	17
75	–	1	7	15
76	1	6	8	18
77	–	5	10	15
78	–	3	8	22
79	–	4	9	16
80	1	6	9	12
81	1	4	7	14
82	1	3	7	21
83	3	9	15	24
84	–	3	11	21
85	2	3	8	13
86	–	2	4	8
87	3	8	12	25
88	2	3	11	23
89	1	4	11	25
90	–	4	8	14
91	2	2	3	10
92	–	3	6	18
93	2	7	10	17
94	–	2	3	12
95	1	3	6	11
96	–	3	7	12
97	–	4	6	17
98	–	1	5	17
99	1	7	9	13
00	2	9	14	23

SE MUEVE BARBARO

1'1" en la Húmeda de Palermo

"Parecía un viernes". Así definieron nuestros cronometristas la actividad de hoy en Palermo. Era lógico porque el mal estado del terreno en los últimos días no permitió partes intensos. En la grande húmeda, lo de Movedora fue un suceso porque 1'1" con esa facilidad, no es muy corriente. Pero igualmente, hay cosas como para meterse en el aparte para aclarar los próximos programas:

(Pista grande, húmeda)

MOVEDORA, R.Laitán, 1.000 en 1'1" de los 2.000 a los 1.000; SHINDELANTE, R.Laitán, 1.600 en 1'43"2/5; LYDIA, A.Tarraño, 1.500 en 1'38"; LORRAINE, A.Pauleau, 1.000 en 1'2"2/5; MAGGIO, R.Laitán, 2.000 en 2'14" de los 3.000 a los 1.000; BAMBOLEANTE, R.Laitán dio dos cuerpos y dominó por dos a RAFAELANTE, J.Srur y SOLONETTE, J.Cervantes, 1.000 en 1'2"4/5; CURRO, A.de Arriba, 800 en 48"4/5; SUBLEVADA —en pelo— J.Oural, 800 cómoda en 51"4/5; BAGDAG PRINCESS, A.Pauleau, 800 en 49"2/5; MALAY, A.Pauleau, 800 en 50"1/5; WING, A.Pauleau, 700 en 43"1/5; LATIN LOVER, P.Molina, 800 en 50"1/5; BIBELOT, C.Montenegro, 600 en 36"3/5; PEANUT, H.Correa, 500 de recta en 29"4/5 de los 800 a los 300; APOTEOSIS, M.Planas a la par de MATA MIL, P.Molina, 600 en 36".

(De los partidores)

SUN TAN, R.Riveiro, 500 en 29"2/5; JUST IN SIGHT, R.Rivero, 500 en 29"3/5, ambos en la pista auxiliar.

POR LO MENOS YA HAY ORDEN

Las cosas comienzan a aclararse. Por lo pronto, ayer las dos Oficinas de Programas pusieron punto final a la primera fase de ordenar las estructuras de esta semana "rarísima". Así las cosas, el miércoles serán diez carreras en el Argentino a partir de las 11.30; al día siguiente San Isidro moverá la estantería a las 12.15 para dar paso a doce turnos con 170 inscriptos. Y la gran pausa hasta el lunes, cuando Palermo cumpla la reunión postergada el día sábado por la visita del Santo Padre a nuestro país. En esa ocasión, once carreras, desde las 11 hasta normalizarse las cosas. Con lo del miércoles 16, una docena de carreras en el césped, bien nutridas.

Mientras tanto, el Bosque sigue tratando de definir el horario del domingo, cuando su reunión exclusiva se mezcle con la emoción de España '82.

NOTABLE

25.000 Alaridos en el Argentino

Aun cuando el tema está gastado, conviene destacarlo. Sigue el éxito rondando las reuniones turfísticas porque lo de ayer en Palermo se encasilla en ese nivel. No muy agradable jornada en función de clima pero igualmente 25.000 aficionados viviendo las emociones en las tribunas. Indudablemente, eso tenía que repercutir en las cifras finales en materia de apuestas y cerrar con $ 14.195.908.000 en concepto de venta local; es el millón de dólares "nuestros de cada día". Eso que la mano de reuniones sigue tan pesada como el primer día del año.

EL GLOBO DE LA SUERTE

HOY: QUINIELA NACIONAL - 20 PREMIOS - 21.30 HS.
HOY: TUCUMAN - 10 PREMIOS - 21.30 HS.
MAÑANA: QUIN. NACIONAL - 20 PREMIOS - 21.30 HS.

Atrasados a la grande			Demorados a los premios		
Centena	Decena	Unidad			
6	5	8	86	10	27
47 s	21 s	22 s	34 s	33 s	27 s

Ultimas 14 grandes	
995	799
752	893
430	350
760	904
382	315
525	191
372	341

FAVORITOS:
A la grande
48-63-92
A los premios
21-43-64

Tres cifras atrasadas a los premios
Centena **2**
Decena **5**
Unidad **1**

Ambos demorados a la grande			El dato de CRONICA		
43	97	16	75	88	91

AVISOS CLASIFICADOS

1 CASAS (Cpra. - Vta. - Alq. - Perm. - Transf.)

VENTAS

BERNAL dueño vende casa a terminar 2 dormitorios cocina lav. 360 m2 o permuto Tel. 825-0569

CASA Berazategui 4 dormitorios, baño, comedor, cocina, terreno 10 x 40-80 mill. Valentin Vergara 1747 Berazategui

CASA living comedor 1 dormitorio coc., baño t/depto. Z. Wilde. Neuquén 1080 esq. La Fuente Wilde

CASA p. refaccionar. V. del Parque 8.33 x 20 m. 280 mill. 58-9471. Sra. Susana.

CASA 3 amb., lote de 10 x 25 asf. gas y agua un chiche 145 mill. con facilidades tomo auto parte de pago 751-2210

CASAQUINTA c/pileta zona Paso del Rey, excelente ubicación acepto automotor tratar Billinghurst 920 Cap.

DEVOTO dueño vende casa 3 amb. habitac. servicio garage Tel. 450 mill. José Pagas 3089

DUEÑO vende casa antigua gran terreno entrada coches José Hernández 4770 Munro 1 c/est. 632-6333

DÑA. vde. casa c-terreno Claypole calle 17 ent. 30 y 32 colec. Halcón.

DÑO. vde. casa 60 mill. total Ituzaingó Pcia. Bs. As. 6 c/estación B.de Rivadavia M. Leguizamón 3107 602-5061

DÑO. vde. o alq. casa liv. y dorm. garage ant., coc. 3 bños. Tel. 58-4393

LA REJA casa 2 amb. $ 55 mill. c-fac. 97-1125.

LONGCHAMPS 3 cs. est. casa chica. 297-2477.

MATADEROS: 5 amb. patio, terraza, c. 2 hab. Bien ubicada 220 mill. Escalada 2091 Cap.

M. ACOSTA dño barrio La Loma a 3c Ruta 200 km 43 anticipo 6 mill. y cuotas. Tel.: 624-6549.

NECOCHEA casa 100.000.000 o pto. por autos. 642-3052.

PALERMO: dño. vende regia casa apta profesional 4 amb. ver Oro 2118 de 10/18 hs.

SAN ANTONIO de Padua 3 amb. nueva apta crédito $ 155 mill. 653-1456 dño.

SAN MIGUEL casa 2 dorm. cocina comedor baño y lote de 400 mts. $ 90 mill. acepto auto parte pago. 751-2210.

S.A. PADUA casa americana nueva amplio fondo 3 ambientes 155 mill. apto crédito 653-1456

TORTUGUITAS casa 2 pzas. cdor. coc. 3 x 8 con bombeador 1½ cdra. asf. N. Mascardi e-Balboa y Bilbao Tortuguitas.

TRISTAN SUARES dueño vende casa ver sáb. y domingo Deán Funes 96 Tristán Suáres

V. DORREGO 3-c ruta 3 casaquinta 85 m² cub. 3 dorm. pileta arbitr. $ 80 mill. Virreyres 6185. 652-1775.

ALQUILERES

BUSCO alq. habitación, cocina y baño sin muebles tipo casita San Telmo u otros 942-7362

BUSCO alquilar urgente departamento 2 ambientes, zona Capital. Tel. 612-7425.

PERMUTAS

PTO. casa en Banfield cred. PAMI por casa o depto. PAMI en Cap. 361-0910 llamar todo el día Sr. de Castro

VILLA LYNCH permuto casa 210 m cubiertas terreno 50m c/tel. por casa chica c/tel., en San Martín 755-6508

2 DEPARTAMENTOS (Cpra. - Vta. - Alq. - Perm. - Transf.)

VENTAS

CABALLITO: a estrenar 2 amb., con cochera $ 300 mill. Salguero 189. Tel.: 88-7354.

CASEROS dño. dpto. 2 dorm. coc. com. ag. caliente teléf. c.terraza acepto automotor 180 mill. 654-1935.

CONGRESO: Depto. grande con depend. y Tel. Belgrano 2053. Piso 3° Cap.

DEPTO 1 amb. c.kichinette m.luminoso barrio norte llamar al 394-6170.

DEPTO: 9 hab. llamar tel.: 91-3475.

DEPTO: vendo 3 amb., 1° piso, B° Gral. Paz, Villa Celina. A 1 cdra. Autopista. Tel.: 601-2030. desp. 17 hs.

DPTO. flores 3 amb. entrega enero 83 60 ctas. pagas saldo ctas. $ 2.500.000 llamar desp. 17 hs. Tel. 52-7419.

NUÑEZ: dueño vende depto 2 amb., posesión julio '82. Inmejorables condiciones: Tel.: 779-0868. Desp. 20 hs.

ONCE 3 amb. depen. serv. tel. patio P.B. o pto. por depto antig. con terraza tel. 942-0105.

VDO. o pmto. departamento en Flores por casa en Gran Bs. As. Granaderos 467 P.B. 2 632-7000.

ALQUILERES

ALFOMBRADO 2 ambientes con teléfono, $ 1.600.000. Optimo estado, Zona Once. Tel.: 93-9660.

ALQUILO dpto. PB de 3 amb. amplios p.vivienda o depósito en Hurlingham. Tel. 665-4744

ALQ. depto. Gerli falta reparar y pintar por mes 1.000.000 Jujuy 1149 Lanús.

ALQ. depto. t.casa 2 amb. bño. coc. patio terraza visitar sáb. dom. 15 a 17 hs. White 494 Cap.

BUSCO alquilar dpto. 2 dorm. dep. teléfono soy propietario 50-0488.

DPTO. APTO profes. 2 amb. alfombrado y con tel. $ 1,7 mill. cocina y baño completo. Tel. 44-5532 y 824-1768

DPTO. DUEÑO centro Chile 1253. 8° "70" (3) regios amb. con teléf. $ 2,2 mill. (Dto. 1 mes) Tel. 89-3059

DUEÑO alquila en Don Torcuato Dpto. 2 amb. Tel. 744-3629

DUEÑO alquila 3 ambientes dos patios Carlos Tejedor 2165 Munro 2 c.estación 632-6333.

DUEÑO directo alquila departamento 3 ambientes con teléfono, zona centro. Ideal oficina. $ 1.800.000. Tel.: 93-9660.

DÑA alq. dpto. 1 amb. baño cocina 1 o 2 hombres $ 1 mill. 922-3154 Tarija 4072.

DÑA. alq. 1 amb. c. cocina completa y bño. 1.200.000 t. 70.000 expensas fijas. Tazara 221. Tel. 35-1182. De 19 a 22 hs.

FLORESTA dpto. t.casa 2 habitaciones grandes 3 chicas dueño tratar y llaves La Carra 1286. Cap.

SAN JUSTO centro urg. 3 amb. dpto. t.casa amplio tratar P. León Gallo 2233 San Justo.

VILLA CRESPO 3 amb. al frente impecable con lavadero. Tel. 854-6037-4522

PERMUTAS

DÑO. dpto. por casa 2 amb. coc. bño. local tel. 2 Pque. Chacabuco o Caballito pago dif. 91-0994.

3 TERRENOS Y LOTEOS (Cpra. - Vta. - Perm. - Transf.)

VENTAS

A 100 cuotas fijas $ 400.000, dueño liquida lote céntrico, Calle 2 N° 133 1° piso frente est. Guernica (FCGR). Tel. 923-4050.

BARILOCHE (Pque. Nahuel Malal) fracción 36 x 50 mts. total $ 15 mill. Tel. 68-8316.

CLAYPOLE: oportunidad lote 12 x 45,50. B° San Gerónimo, $ 10 mill. o permuto por auto. Tel. 241-8925.

DUEÑO vde. o pta. por receptoría tintorería o kiosco terreno en R. Calzada, barrio San Jerónimo. Tel. 362-7954.

EZEIZA: Lote B° Guillermino, $ 5 mill. 15 ctas. fijas de $ 600.000. 87-4035/3916.

F. VARELA: vendo terreno c. cimientos terminados colectivo, luz, pav. Tel. 47-7037.

GLEW: terreno bien ubicado urgente, Tel. 297-2477.

GUERNICA terreno 10x30 $ 15.000.000. Muszili 630, Lomas de Zamora.

ITUZAINGO: lote 10 x 27 oportunidad liquido 30 mill. tomo auto parte de pago. Tel. 751-2210, de 16 a 20 hs.

LONGCHAMPS B° Amancay. Lote 14 c/estac., luz, escuel., comercios. Contado $ 5 mill. 297-2377.

LOTE 10 x 30 Moreno, luz, colectivos, asfalto, vendo o permuto. Tel. 755-3623.

LOTE p. fin semana Monte Grande, 35 x 20, cerca cruce Lomas. Tel. 244-7305.

MAR DE AJO lote 400 m2. S/Fco. Lacarrera 100 mill. Plano aprobado. Rosales 843, Haedo. 659-2182.

MAR DE AJO: lote 13x40 6/c. mar. 34-0506. Mirta.

MAR DEL PLATA Camet, terreno 10x30. 800 mts. Mar. Teléfono. 297-1424.

MERLO: dño. fracción 900 m2. a 2 c. ruta 200 Km. 38, Ferrari, total 42 mill. Tel. 624-6549.

MERLO: Mariano Acosta 3 cuadras estación casa 4 amb. lote 15 x 50, $ 60 mill. y fac. tomo auto parte de pago. Tel. 751-2210.

MIRAMAR. Regia esquinita pav. 3 c. playa y casino. Fac. 87-2672.

NECOCHEA Vdo. lote 3 cuadras mar $ 400.000 mens. sin anticipo. Precio fijo. Tel. 572-0051.

NECOCHEA: terreno 15 x 20 esq. 8 c. mar buena ubicación 9 ctas. de $ 2 mill. total. Tel. 48-9895.

PILAR vdo. terreno 10x20 $ 4.500.000. Tel. 42-2146.

RUTA 3 Km. 32, lote 10 x 53, 15 mill. o pmto. por automotor. Tel. 602-1717 ó 652-2297.

SAN JUSTO: urg. por viaje liq. muy bna. ubic. Tratar P. León Gallo 2233, San Justo.

TERRENO en San Miguel 10x30 m. Vendo o permuto por Fiat 600. 74-75. Tel. 658-4217.

TERRENO 3.200 mts. Ruta 205. Cañuelas por casa o dpto. Zona Avellaneda o Bernal: 207-5024.

TERRENO Mar del Plata 536 m2. vendo o permuto por coche o camioneta. Billinghust 1444 1° C Cap.

TERRENO ruta 2 Km. 35 calle principal Barrio F. Varela, valor $ 20 mill. por coche o rural, llamar día domingo. Tel. 207-0910.

TERRENO. San Clemente del Tuyú, 362 m2. 3 eda. calle principal, 13 cds. mar. Sobre avda. Llamar desp. 17 hs. Sr. Marquez. 52-7419.

VDO. lote 10x46 mts. T: $ 60 mill. Zona Monte Chingolo. C/premoldeada. Cazón 2044, esq. 9 de Julio 4800.

VDO. terreno. Bosques. 10x20. C/casa premoldeada. C/detalles. Anticipo. 5 mill. y cuotas. 941-4585.

VDO. 4 lotes en San Eduardo del Mar. Oportunidad. 247-9057.

VENDO lote Berazategui 1 c/ Avenida 14. Anticipo, entrega inmediata. Tel. 256-1277.

VENDO terreno. Balneario La Reta. Tel. 657-2220.

VENDO lote en Merlo sobre ruta 200 Km. 37 $ 480.000 por mes. Tel. 658-3636.

VENDO. Terreno Berazategui. 10x27. Barato. 768-0586.

6 LOTES en Magdalena. Prov. de Bs. As. ó pmto. 87-0690.

3 TERRENOS oportunidad en Guernica, 1 c. Ruta 210, juntos o separados. Fac. q.perm. por auto. Tel. 240-4647.

800 m2 fte. mismo aeropuerto Ezeiza c/gran futuro pto. por autos o valores. 601-7886.

4 PERMUTAS EN GENERAL

PMT: Overlock 5 hilos s/uso por rastrojero 63 ó 62 o vendo Amenábar 1238 P. 7° 22 Cap.

6 SOCIOS Y AVISOS AL COMERCIO

SOCIO vdo. parte Bar confitería c. trabajo Tomo valores poco capital Tel. 552-8822

TENGO el mejor local del merc. San Telmo vdo. o escucho of. p. instalar sociedad Estados Unidos 468 "139" 10 a 12 y 18 a 20 hs.

7 NEGOCIOS E INDUSTRIAS (Cpra. - Vta. - Alq. - Perm. - Transf.)

COMPRAS

COMPRO kiosco bien ubicado pago dinero contado. Doy terreno Tel. 653-9775

PRODE quiniela lotería compro o asocio. Llamar al Tel. 392-5103 922-2464 Sr. Alberto o Roberto

VENTAS

GRAN OPORTUNIDAD vdo. ó pto. verdulería fruteria $ 5 mill. Tuyu y Chile Piñeyro Avell. Tel. 362-6714. de 10 a 16 hs.

J. L. SUAREZ loc. viv. y depósito 400m cubiertos a 50 mts. Av. Márquez. Alt. al 400 $ 350 mill. 768-6941.

KIOSCO c. vvda. 30 mill. Belgrano 2385 sobre Av. Cap.

NEGOCIO comestible galletitas Vdo. urgente por ausentarme barato con instalación Segurola 2070. Tel. 566-4014

PERFUMERIA Art. de limpieza muy buena ubicación Fasola 881. Haedo Norte.

VDO. Agencia de autos. tel. 99-0393

VDO. heladera vitrina registradora y otra exhibidora ideal granja balanza. Escalada 253. 641-1181.

VENDO o permuto restaurant Parrilla, Brandsen 117 frente estación. "Carupa" San Fernando

VENDO pizzería zona Once facilidades. Llamar Tel. 91-3475 Sr. Giménez.

8 LOCALES COMERCIALES OFICINAS-DEPOSITOS (Cpra. - Vta. - Alq. - Perm. - Transf.)

VENTAS

CARNICERIA verdulería almacén escucho oferta hoy y mañana Azara 216 Barracas

STA. TERESITA obra en construcción 240 mts. de loza c/cloacas y asfalto calle 7 entre 33 y 34 92-9783

VDO restaurante, bar, c/vivienda por no poder atender 52-2500

ALQUILERES

ALQUILO local zona Caballito a estrenar 18 m2 923-9913

ALQUILO local en San Martín ½ cuadra Av. 3 de Febrero Tel. 755-3107

DEPOSITO 80 mts. y habitación 25 mts. Gral. Paz y Av. San Martín 752-1359 20 a 22 hs.

9 MUEBLES Y MAQUINARIAS P/NEG. E INDUSTRIA (Cpra. - Vta. - Perm. - Transf.)

VENTAS

COCINA industrial 2 hornos 4 hornallas baño María y vitrina blindex. 923-4787.

HELADERA 6 ptas. registradora con memoria 1 puerta. 208-6014 Después 17 hs.

INCUBADORA eléctrica vendo de 6.000 huevos automática perfecto funcionam. $ 12 mill. 49-0556 de tarde.

OVERLOK recta liquida taller Havala 589 V. Alsina.

PLATOS para torno sin usar 160-200-250 x 31 dasas universal autocentr. Tel. 297-1424.

VDO. balanza váscula Mercedes 1800 Cap. de 9 a 11 hs. y de 14 a 23 hs.

VDO. moledora se cascote marca "Masa" B. de Irigoyen 496 Boulogne.

VENDO urgente máquina paulina estanterías con cajas y mostrador ($ 6 mill) Tel. 247-0525.

VENDO urgente 2 heladeras comerciales, una balanza, una cortadora de fiambre, spiedo y horno, un insecto Killer y estanterías. Tel 751-3389 y 773-3707.

1 COCINA Artur Martin c-spiedo y calienta plato 5 quemadores c-gtia. 49-8379.

"SIMBOLICA" activ 9 años c-vvda. Mel vitr cort most. est. oport. $ 40 mill. Avda. Independencia 3425 Cap.

10 MAQ. DE COSER Y TEJER P/EL HOGAR (Cpra. - Vta. - Perm.)

COMPRAS

COMPRO máquina de coser industrial Juncal 3074 Lanús Este

VENTAS

VDO. o prto. máquina de coser puntada invisible marca América Columbia 92-9783

VDO. Overlok 5 hilos y una recta 10 de Setiembre 2640 sobre Camino Negro 900 mts. de puente la Noria.

11 MAQUINARIAS Y MAT. P/LA CONSTRUCCION (Cpra. - Vta. - Alq. - Perm.)

VENTAS

JUEGO de sanitarios grifería y coloc. de azulejos importados $ 4 mill. Calle 113 N° 1437 Berazategui

12 ALQUILER DE CAMIONES PICK UPS-FLETES (Pedidos - Ofrecidos)

OFRECIDOS

CAMIONETA ranchero 75 c/cúpula p/reparto o fletes 243-3337, Pozos 365 Lomas de Zamora

SR. mayor c/Pick-Up para fletes a cargas en gral. se ofrece escucho oferta. Lascano 3682, 567-1432

13 RADIO - TV. - ACCES INSTR. MUSICALES FOTOGR. (Cpra. - Vta. Perm. - Service)

COMPRAS

RADIO grabador National Panasonic compro 47-4464 ó 48-6381

VENTAS

ACORDEON Escandali 80 bajos. 601-5061

CAMARA fotográfica Canon y otros accesorios de fotografía en B/e. Neuquén 1080 esq. La Fuente

KONICA auto reflex flash (multi bliz) primera oferta San Juan 2419 Cap.

MEZCLADOR para disc-jockey completo gran oportunidad 567-5905

RADIOGRABADOR estereo Sansei nuevo 87-0690

TELEVISOR funciona buen estado $ 350.000 601-0741

T.V. blanco y negro 14" portátil y otro de 7" con radio grabador incluido Tel.: 91-8945

PERMUTAS

MINIGRABADOR y traje Karate permuto por televisor b/negro no antiguo 49-0556 Fredy 19/20 hs.

PERMUTO o vendo lote 15x15 en Merlo x coche o varios TV color tratar Blas Parera 2050 Ituzaingó.

PMTO. terreno Gral. Rodriguez Acceso Oeste por coche mediano 642-5890.

PTO. terreno en Villa Albertino Schiliu Córdoba por coche Citroen 72 o Auto Unión o Ford 47 653-9847.

TERRENO 10x30 Moreno por auto o camioneta 566-3970.

SERVICE

SERVICE de televisión B/n. y color todas las marcas visita gratis. Tel.: 541-3446.

14 MUEBLES Y ART. DEL HOGAR (Cpra. - Vta. - Perm.)

COMPRAS

COMPRO 6 sillas provensal para comedor Tel.: 752-1359 20/22 hs.

NECESITO cocina mínimo 3 hornallas, 47-4464 ó 89-4213

VENTAS

ANAFE campana y horno empotrado en fórmica y juego de comedor, mesa trampa c. sillas y modular. Tel. 982-9174.

CAMA turca de madera, doble y sillas muy barato. Tel. 67-5811.

CAMA 1 plaza doble y cómoda 3 cajones, buena, $ 1 mill. J. F. Segui 3949 5° B.

CAMA 2 plazas, 450.000, 1 aparador 650.000. Tratar: Güemes 3846 sáb. dom., Florida.

COCINA de mesa 2 hornallas estufa volcán 8 velas ambas a kerosene muy buen estado por valores 641-5843.

COCINA a garrafa muy buen estado y cocina a gas, lavarropas buen estado. Tel. 93-2453.

DOS BUTACONES s. apoya brazos, pana azul, $ 500.000, buen estado. Tel. 783-2070, Virrey del Pino 2479 1° D Cap.

DUEÑO vende juego de dormitorio living comedor estilo Luis XV Tel. 825-0569.

EQUIPO de aire acondicionado nuevo, vendo. Pichincha 708.

HELADERA Siam 9 pies, seminueva, vendo. Tratar: Tel. 84-9709.

HELADERA y lavarropa f.liar. poco uso, func. perfect. Pringles 3570, Florida.

HELADERA y lavarropas f.liar. poco uso funcionando perfectamente. Tel. 760-8040.

LAVARROPAS Eslabón de Lujo lava, centrifuga, $ 600.000. Tel. 601-0741.

LAVARROPAS Eslabón de Lujo semi automático y aspiradora Yelmo, c. garantía. Tel. 21-2344.

LAVARROPAS Eslabón de Lujo, lava, centrifuga, $ 800.000. Medina 1788 Cap.

LIQUIDO urgente placard 2,50 x 2,45 mesa vidrio con 4 sillas nuevas en pino importada y otros 37-8518.

MESA comedor y elevador b.est. Illanes 898 esq. Paz Ezpeleta 256-2431 Srta. Ester.

MESA libro, sillas, sillón y mesa ratona muy económico. Tel. 47-7647, desp. 19 hs.

MODULAR 2,30 mts. separado en 3 módulos s. uso, enchapado en cedro, $ 1.400.000. Billinghurst 1444. Cap.

PLACARD 2 puertas de abrir y puertas corredizas cedro macizo liq. urgente 59-1794.

PLACARD 2x2½ cómoda espejo cama colchón 2 plazas mesitas luz Salom 477 Barracas.

PLACARD 3 x 2,50 buen estado, cama de bronche 1½ antigua, elástico madera. Don Bosco 4187.

POR AUSENTARME vendo mesada con heladera, pileta aire acondicionado y heladera chica. Gallo 78, Tel. 87-2376.

URGENTE muebles y art. eléctricos usados, precios de regalo. Guarani 1522, Haedo Norte.

VENDO 4 sillas $ 100.000; 1 mesita de luz $ 50.000; 1 sofá cama $ 300.000; 1 cama turca 1 pza. $ 100.000. Cazow 2044 esq. 9 de Julio. Monte Chingolo.

15 SERVICIOS VARIOS (Pedidos - Ofrecidos - Personales)

PEDIDOS

A JUBILADO ofrecemos habitación a cambio tareas encargado tratar. California 2177 Barracas de 9 a 12.30 y 17 a 20 hs.

DAMAS s/hijos para limpieza y atención de hotelito doy vivienda Juan B. Alberdi 5914 Cap.

OFRECIDOS

A CASERO o encargado de hotel, 58 años, viudo, óptimas referencias. Tel. 431-3350.

AGENTE propaganda médica se ofrece p/laboratorio medicinal acepto cualq. lugar del país Tacuari 1401 Cap.

ALBAÑILERIA en gral. revestimientos f.les., cerámicos techados pintura ptos. s/cargo 67-8971

ALBAÑILERIA en gral., pintura, impermeabilización de terrazas y plomería. 783-6329.

ALBAÑILERIA silleta, pintura, yesería. 72-2458.

ARREGLO ropa en mi domicilio Avda. Corrientes 5694 P. 15 dto. 70 Llamar 855-4044 de 9 a 12 y 17.30 a 21.30 hs.

ARREGLO a nuevo techos y canaletas c. garantía. Tel. 207-5858.

ARREGLO y pinto heladera, lavarropas, a domicilio. Tel. 361-3014.

ATIENDO llamados telefónicos. De lunes a sábados de 9-18 hs. 942-6601.

ATIENDO llamadas a profesionales industrial particulares comerc. obreros recibo corresp. $ 120.000 p/m 47-6868

ATIENDO llamadas telefónicas, absoluta reserva, lun. viern. de 8 - 22 hs., sáb. 8 - 13 hs. y si lo necesita dom. feriados, precios módicos. Tel. 51-3456.

AZULEJISTA cerámica Caseros 562 26-0143 Sr. Chazarreta habit. 24

CANCIONES: pongo música a su letra, registro, asesoro. 755-9738.

ATIENDO receptoría de llamadas telefónicas. Horario a convenir. De lunes a viernes. Sra. Olga. Tel. 30-7377.

CHOFER de ruta c/experiencia se ofrece. 59-5146.

CHOFER electricista reparaciones y mantenimiento Pedro del Castillo 666-Morón

CHOFER p/taxi todo el día, 32 años. 30-7701. 9-11 y 16-20 hs.

CHOFER se ofrece p/toda tarea. De 10-11 hs. Tel. 23-8818.

CHOFER con registro prof., mecánico, ofic. automotor. Tel. 760-0459, sab. dom.

COCINERO P/LAS partidas extra o efectivo. 855-8663

COLCHONERO a domicilio Don Tito. Avda. 29 N° 87, ciudad de Guernica. (F.C.G.R.)

COLOCACION de azulejos mosaicos y cerámicas en general Tel. 752-6973

COLOCACION vidrios en obras, corte a medida, instal. electricas en gral. y yesero. Sr. Samaniego Tel. 26-5172.

COLOCO varillas de madera, o cambio tejido en su elástico de cama, queda nuevo. Tel. 755-3623.

CORTES y peinados de manos maestras, informese en Salguero y Santa Fe Cap., va a domicilio.

COSMETOLOGIA moderna, tratamientos faciales y corporales, pedir hora. Tel. 248-3046, Banfield.

CUIDO niños pupilos y ½ pupilos 91-3254

CUIDO enfermos y chicos de noche. Tel. 44-5082.

DESINFECCIONES en gral. (cucarachas, ratas). Tel. 46-7500, precios económicos.

DIBUJANTE letrista bocetos plantillas vidrieras 28-0665

DIBUJANTE gráfico, logotipos, isotipos, bocetos originales. Cnel. Estibau 181 Sarandí, Avellaneda, desp. 19 hs.

ELECTRICIDAD: reparo e instalo artefactos. 99-1783.

EMPAPELADOS, murales, alfombras, etc. 658-0311. Gustavo.

ENCARGADO se ofrece p. edificio u hotel. Tratar: Bernardo de Irigoyen 1316 Cap.

ENFERMERA las 24 hs. Cuidados intensivos, sueros, inyecciones, etc. Tel. 37-6691, 21-8303, 254-9877.

ENSEÑO a alumnos de primaria y secundaria Tel. 27-2805

INSTALACIONES cañerías agua caliente y fría 243-3337 Pozos 368 Lomas de Zamora

JOVEN 26 años, p. fábrica o reparto, c. registro, cualquier turno. Tel. 58-6294.

JUBILADO gráfico. Minerva Heidelbet. automatic. Minerva, encuadernador, cortador comercial. 48-1917.

JUBILADO joven se ofrece para mantenimiento o volanteo práctico, ref. Sr. Orlando Tel. 393-1829 de 8 a 20 hs.

LIMPIEZA de vidrios, pintura, albañilería, c. silleta, presupuesto s. compromiso. Tel. 87-6516, Tel. 248-2503.

LIMPIO oficinas con máquinas propias Tel. 35-4715

LUSTRO muebles a domicilio precios razonables Tel. 26-4792

MANOS MAESTRAS en cortes y peinados. Informese en Salguero y Santa Fe, Cap. Voy a domicilio.

MATRIMONIO se ofrece para encargado de hotel. Tel. 811-9671, Esther.

MODISTA alta costura. Sra. Roldán Salierno, Av. 33 esq. 19, Ciudad de Guernica (FNGR).

MOZO: P/trabajar desp. 19 hs. También sáb./dom. Preferentemente Zona Oeste. 651-6358.

OVERLOQUISTA entrega y retira trabajo. Tel. 632-3642 Cap. Fed.

PEDICURO a domicilio diplomado en la Cruz Roja. Sr. Herminio. 768-3143. Inclusive sáb. - domingo.

PEDICURO Leonardo, tratamiento integral del pie. Tel. 30-8739.

PEDICURO se ofrece. Tel. 37-2169.

PEDICURO: a domicilio, jubilados 50% de descuento. Precios módicos. 45-6634.

PELUQUERO de caballeros y cortes p. damas. Tel. 33-3041 Int. 344, llamar de 17 - 19 hs.

PEON de cocina o lavacopas se ofrece Alsina 1112 hab. 9

PEON práctico para depósito se ofrece. Barracas 242, Cap.

PICAPEDRERO, baldas de cordón. Sr. Jorge. Tel. 37-8879.

PINTO casas, deptos. frentes locales ofic. pintura gral. calidad y confianza Tel. 242-4541 Sr. González

PINTO y empapelo casas y departamentos trabajos rápidos Tel. 611-2756

15 SERVICIOS VARIOS (Pedidos - Ofrecidos - Personales)

OFRECIDOS

PINTOR chalet, depto., oficinas muy bnas. refer. 825-6276

PINTOR casa, dpto. frentes, trabajos garantidos, precio a convenir. Consulte: Humberto 1º 2484, Lanús O.

PINTO empapelo alfombro, presupuesto sin compromiso, excelentes precios. Tel. 38-1944.

PINTURA empapelado y decoración Referencias Tel. 392-8543 Sr. Barrios

PINTURA en general trabajos garantidos, precios especiales. 653-1456.

PINTURA por amb. 250.000. Mano de obra, bnas. referencias. Sr. Alvarez. 49-2171.

PINTURA empapelado, rayé, albañilería en general, refacciones, cerramientos, precios razonables. Tel. 91-8159.

PLASTIFICADOS 30.000 pulido sin polvo mater. nacion. import. atien. dño. garant. escrita 58-4153 93-2630.

PLOMERIA cerámica- albañilería general Piedras 645 Tel. 34-3478 Sr. Nabarrete

PLOMERIA gas, electricidad, reparaciones instalaciones. Tel. 751-2629

PLOMERIA y sanitarios. Instalaciones generales. 361-4494.

PLOMERIA, gasista, destapaciones, albañilería y refacciones en gral., colocación de sanitarios 47-9623

PROFESORA de piano a domicilio. Tel. 67-5811.

PROFESOR de inglés, clases part. o en grupo, adolescentes y adultos. Tel. 32-0472 ó 632-3293.

PROFESOR de matemáticas, inglés, contabilidad, todos los niveles, voy a domicilio. Sr. Salvia, Tel. 49-8031 al 39, Interno 344.

PULIDO y plastificado pisos, parquet, arreglo, colocación Flexipast. Garant. escrita. Tel. 611-2456.

REALIZO trabajos grales. de carpintería, facilidades de pago. Dejar masaje. P. Raul Duarte. 825-0690.

RECEPCIONISTA bilingue Italiano traducción dact. al tacto con. gral. ofic. gestoría 33-6469 8 a 10 hs.

RECIBO llamadas de varios oficios 87-8114

RECIBO llamadas telefónicas. 26-4140. 27-2002.

REFACCIONES de frente pintura y albañilería c/silleta. Tel. 37-5619. Salta 333., Cap. Fed.

REPARACION de cortinas y plomería, canaleta. Tel. 87-2875.

REPARACION t. tipo art. fac. elect. empapelado, pintura, electricidad en gral., responsabilidad. Tel. 45-8034.

REPARO mármoles con produc. sintéticos y pongó nvos. Moreno 1642 2º C Cap.

RETAPIZADO y lustre de muebles, trabajos garantidos, estilo o modernos. 767-5290. 750-6180.

SE HACEN trabajos de albañilería en general Achával 3980 Lanús

SE OFRECE joven c/amplia experiencia en el ramo mayorista para reparto de mercs. Peña 930 Banfield

SE OFRECE matrimonio con (1) hijo 15 años p/campo. Carlos Pellegrini 833, P.B. Dpto. 7 (Cap.). 392-7986.

SE OFRECEN 2 cadetes y 1 chofer c. registro profesional, c. servicio militar cumplido. Grito de Asencio 3619, Pompeya.

SE OFRECE modista por hora a domicilio, nuevos y arreglos, seriedad. Tel. 942-3054, Sra. Rosa.

SE OFRECE mozo competente para bar, restaurante. Tel. 811-9671, Sr. Córdoba.

SE OFRECE señora p. encargada de hotel, etc. Tel. 362-4482.

SRA. cuida niños en su casa o a domicilio. Tel. 651-8867.

SRA. p. dama de compañía, cuidar enfermos o persona sola. Llamar Tel. 652-3872.

SRA. se ofrece para vigilancia e informes. Tel. 51-2220.

SRA. s. ofrece p. limp. oficina o flia. pref. zona Belgrano, de 10 - 18 hs. Tel. 701-2999.

SRTA. c/experiencia telefonista para hotel o empresa Tel. 49-8378

SR. RESPONSABLE se ofrece c/coche grande realizar fletes repartos, zona Matanza, Morón 651-1732

SUPLENCIAS de portería sáb. dom., feriados y vacaciones. Tel. 48-9895, Martínez.

TECHOS asfálticos arreglamos Capitán Rojas 2740 Banfield

TECNICO TV se ofrece p/taller mucha exper. Uspallata 943 Sr. Correa encargado

TECNICO especializado únicam. en termotantes, reparaciones totalmente garantidas. 624-3684

TODOS los arreglos de su casa, plomería, electricidad, pintura, cerámicas. Tel. 47-3516.

YESERIA y albañilería en gral. elect. refacción. Independencia 1624. Tel. 38-3197.

ZURCIDOS invisibles en casimires, tapados, polleras. Espinosa 2036 PB dpto. E Cap. Tel. 58-4153.

16 COMPRAS Y VENTAS VARIAS

AFEITADORA Philips 3 cuchillas 150.000, usado Rosales 843 Haedo 659-2182

BANDONEON compro urgente pago hasta $ 2.000.000 contado 551-8204

BOLSAS de consorcio doble soldadura reforzadas. Entrega a domicilio. C/u.: $ 1350. 50 micrones. Tel.: 552-7709.

CAJA FUERTE mediana o chica en buen estado y precio razonable compro 48-6381

CANARIOS canoros cabecitas corbatitas jilgueros blancos y pintones desp. 16 hs. Rojas. 953. Cap.

CARAMELERA cigarrera 2 módulos con luces y un mostrador vidriera. Tel.: 67-2079.

COMPRO a fábrica sábanas frazadas mantas cubrecamas Pago contado Tel. 21-9206 Jorge

COMPRO cilindros de super gas 45 kgs. retiro a domicilio 658-6666

COMPRO placas radiográficas usadas recortes off-set y película de cine blanco y negro 631-9114

COMPRO portón metálico 624-6558

COMPRO radiadores calefacción 601-5477

COMPRO balanza chica para pesar oro 97-5129 Boedo 476 Cap. 9-12 hs.

COMPRO diarios, revistas, carton, archivo IBM, radiografías, hierro t todo tipo de metales 91-3254

COMPRO máquina de escribir usada o a reparar 641-4900

HERRAMIENTAS de carpintería en buen estado compro. Mercado Espinoto Puesto 91 Tel.: 48-6381.

LIQUIDO 50 kg. Lawa gordo T. Oeste. Colores varios $ 100.000 el kg. Tel.: 26-8919.

MAQUINA pulidora de mosaicos y orillera T: $ 5 mill. General Piram 1564. Aldo Bonzi. Tel.: 620-3930.

OFRECESE cadete 17 años c/conoc. dact. tel.: 362-7954.

PANTALONES vaqueros de diferentes marcas directo fábrica. Tel.: 33-2911. Int. 89. 1 de 8 a 12 hs.

PERMUTO patines Broadway extensibles por ropero. cualquier medida Tel.: 27-1405. Sr. Antonio.

SOBRE de hombre nuevo t/60 500.000 Tel.: 774-2220

SOBRETODO para niño de 10 a 12 años poco uso impecable $ 300.000 Tel.: 26-3070.

VALIJA cuero reforzada múltiple uso 90x50x30 semi nueva ocasión $ 160.000. Tel.: 90-2220. Desp. 17 hs.

VENDO gamulán dama sacón $ 1 millón talle 44-46. nuevo Olleros 2910. Cap.

VENDO mampara de aluminio y vidrio 4x2,50 con puerta semi nueva Monroe 4823 Ezpeleta. Tel.: 254-6407.

VENDO manta cochina nueva regional buen precio. Tel.: 91-3306.

VENDO medidor nuevo sin uso $ 250.000 Magallanes 1356. Remedios de Escalada. Oeste.

VENDO muebles de consultorio médico, camilla ginecología mesa curaciones balanza p/bebés vitrina c/radiógrafo Tel.: 208-7666.

VENDO muebles de consultorio médico camilla ginecología mesa curaciones balanza p/bebés. Vitr. Tel.: 208-7666.

VENDO máquina de escribir manual nueva, importada 1,7, mill. Tel.: 629-5824.

VENDO pino Brasil de primera 1x6 3x3 y 2x12 estacionado. Tel.: 601-5477.

VENDO 3 sillas de hierro tapizadas $ 395.000 urgente hoy oportunidad. Tel.: 91-5129.

VENDO 50 cajones con sifones bastardo. Corrales 6210. Cap.

VENDO 700 discos 78 Rivadavia 2200. Sr. Eduardo 16/24 hs.

VESTIDO de novia t/46 precio a convenir 653-0274.

1 TUBO oxigeno de 1 mt. 150 libras c/prueba hidráulica actualizada. Tel.: 567-5720.

17 AUTOMOVILES PART. Y TAXIMETROS (Cpra. - Vta. - Perm. - Transf.)

COMPRAS

COMPRO AUTO a part. pgo. cdo. mod. 75 en adelante cualquier estado Tel. 751-2210

COMPRO auto Fiat 600 en b.estado particular pago contado. Tel. 248-3899

COMPRO Fiat 600 66 ó 67 pago $ 6 y 7 mill. contado Tinogasta 3162. 5º "A" De 14 a 22 hs. Cap

VENTAS

CITROEN 65 chasis nuevo av. 3 de Febrero 1740 S. Martin.

COUPE Chevy 71 techo vinilico llantas magn. gomas y motor nvo. original regalo tot 34 mill. Tel. 58-9471.

CUPE CHEVY 82/75, joya. Dueño vende. Pedro I. Rivera 5874, "B", Capital.

CUPE Taunus mod. 72 con faltantes mecánica y chapa nueva Triunvirato 5620 V. Bosch.

FIAT 133 M.78 30.000 km muy buen estado. Tel. 26-9357.

FIAT 125 74 impec acepto menor valor Franklin 184 V. Martelli. Tel. 760-6841.

FIAT 128 IAVA Equipado mod. 74 joya total 30.500.000 Senillosa 1605.

FIAT 128 M.76 impecable Belgrano 328 11º "C". Bernal.

FIAT 1500 FLIAR. m. 67 Caamacuá 929 alt. Av. del Trabajo 2200 Cap.

FIAT 1600 M.71 est. gral. muy bueno 22 mill Burela 3574 V. Urquiza ver sáb dom.

FIAT 1100 M.61 10 ptos. Patagones 2571 Alt. Caseros 2500 Cap.

FIAT 1500 fliar 66 est original Azcuénaga 725. Cap.

FIAT 600 m. 71, motor, chapa, pintura, cubiertas 0 km., vendo o permuto. California 1663, Barracas.

FIAT 600 76 impecable $ 23 mill 103 Bs. As. N. 6903 José L. Suárez.

FIAT 1100 1 mill anticipo 6 cuotas fijas 1,4 mill. Campana 3097 2º Piso.

FORD FALCON 80 impec vdo o pto por dpto 567-2621 Pje Portillo 1278 Cap.

FORD Fairlane 8 cil. 72 ltd. buen estado liquido 25 mill. acepto permuta Miró 1740 Cap. Tel. 652-5472.

GORDINI 63 4ª bueno $ 2,5 mill. Tel. 632-3907.

ISAR 750-62 impecable 651-5327 Pedro B. Palacios 1152 Ramos Mejía.

MERCURI Coupé 61 meteor 800 1º mano. Tel. 642-3057.

PEUGEOT 504 SE '80, 25.000 Km impecable $ 110 mill o pmto por menor valor. Tel. 208-6961.

PLAN OVALO adjudicado Pick-up F 100 14 ctas. Tel. 653-1456.

PLAN Ovalo Renault 12 T1 18 cuotas pagas. Tel. 652-2616.

PLAN Ovalo Taunus 36 ctas. pagas $ 80 mill. Tel. 757-1406.

RASTROJERO Diesel mod. 74 carrozado doble cabina sin funcionar vendo o permuto. Tel. 767-5290 y 767-8781.

RENAULT 4 L 67 buen estado ver sábado y domingo Alvarez Jonte 2009 3º C Cap.

SIAM MOD. 61 no fue taxi buen estado. Lansiloto 967 Adrogué.

SIAM M.65 motor nvo. 5 gomas nuevas Tel. 242-4541 Peña 938 Banfield.

SIAM Di Tella M. 62 completo para chapista o mecánico 1,5 mill Independencia 990 Ciudadela.

TAXI Dodge 73 dueño vende buen estado 28 mill contado J. Alvarez 368 PB Cap.

TAXI Fiat 125 m. 79 listo para trabajar ver 16 a 21 Lugano 1 y 2 edificio 20 Cap.

TAXI Fiat 125 mod. 79 nuevo tratar de 19 a 23 hs Paraguay 661 Tel. 311-8003 Cap.

TAXI Peugeot Diesel 72 trabajando 15.000.000 y 6 cuotas 1.500.000 Cuenca y Segurola Libertad.

TAXI Renault 12 79 liq. hoy $ 70 mill. Tel. 99-7450.

VALIANT II 63 motor 0 km det. pintura tot 7,5 mill o permuto menor valor Guardia Vieja 3830 2º C Cap.

VDO Fiat 600 69 impec estado urgente Espinosa 1361 casi esq. Galicia.

VENDO auto Rambler 660 mod. 66 T. $ 6 mill. Cazón 2044 esq. 9 de Julio 4800 Monte Chingolo.

VENDO Fiat 133 77 muy bueno 10 puntos Emilio Lamarca 1076 69-1238.

VENDO Fiat 1500 m.65 contado $ 8.300.000 Güemes y Lafuente Avellaneda.

VENDO Fiat 600 mod. 72 o permuto excelente estado. Tel. 653-4143.

VENDO o pmto Fiat 600 67 chapa pintura mecánica impecable llantas magnesio total $ 9,5 mill. Herrera 1665 Cap.

FIAT 600 69 excelente mecánica a toda prueba. San José 1390.

FIAT 600/68 bueno Andrés Ferreira 886, (Sáenz al 400).

FIAT 600-64, motor nuevo, chapa y tapizado, buen estado, papeles al día. $6,7 mill. 91-2787. 601-4013.

FORD F100-60 $2,5 mill. Castillo 1255 (alt. Córdoba y J. B. Justo).

FORD Fairlane M. 72, LTD, buen estado vendo o permuto. Miró 1740, Cap. Tel. 92-6379.

FORD Ranchera 75, única mano. Perú 901, esq. Alvear, San Justo.

JEEP mod. 66 pat. 71 carrozado motor 0 Km. una joyita, Choele Choel 253, Valentin Alsina, Lanús Oeste.

PEUGEOT mod. 75 XSE, vendo urgente, muy buen estado. Liniers 342, Lanús Oeste.

PEUGEOT 504 SL mod. 80, óptimo estado o permuto menor valor. Salvador M. del Carril 3826, Cap.

PEUGEOT 404 62, con $7 millones y fac. se lo lleva. Billinghurst Nº 304, piso 7º 20.

PEUGEOT 404/67 $11 mill o cambio menor valor. Juan B. Alberti 4650, Caseros.

PICK-UP Dodge 200/75 caja mudan. excelente estado. Pje Rosario de la Frontera 4942 entre Griveo y Ladines.

PLAN OVALO: Taunus L, 17 cuotas pagas. Tel. 69-2471.

PLAN Rombo 80 vendo. Tel. 652-2616. De 19 a 22 hs.

RAMBLER mod. 67, $9.000.000. Luna 295, Cap.

RENAULT Gordini M. 69, $2.500.000. Villa de Mayo 103, Villa de Mayo.

VENDO Opel K 180 m. 74 con equipo LX como 0 km 1ª mano Tel. 254-3911.

VENDO Wippet M. 27 para coleccionistas Tel. 8-1231 M. Estrada 799 Entre Ríos ciudad Basavilbaso.

PERMUTAS

CHEVROLET 41 pta. por camioneta 50 ver. Cura-Malal 7575, Bº Sol. Km 35. Ruta 3.

GORDINI 61 con radio, pto. por Gilera 150 ó vdo. $ 1.500.000. Bouchard 3328. Lanús Este.

18 ACCESORIOS P/EL AUTOMOTOR (Cpra. - Vta.)

VENTAS

BOMBA inyectora p. 4 cilindros mca. Perkins. 207-6656.

CAJA 3 velocidades para Falcon vdo. o pto. por caja de 4 velocidades Tel. 652-5472

CIGUEÑAL y repuestos varios tornado 4 bancadas. 361-1209.

SEMI acoplado 2 ejes m. '80 s. uso, llamar al 91-3475 Sr. Hugo.

STUDEBAKER partes chapa y todos los repuestos (desarmado) Avda. Belgrano 873 piso 2º. 34-2445.

VDO. o pto. por una de 4, 2 cajas de 3 velocidades para Ford Falcon. Caaguazú 1095 V. Madero 652-5472.

VDO. rueda completa recapada Dodge 1500 $ 500.000 Sr. Fabián. 37-8879.

VDO. 5 cubiertas 7,20 x 15 poco uso con o sin llantas oportunidad. 51-2220.

VENDO aire acondicionado imp. Sankio nuevo s-uso $ 9 mill. 248-0081.

19 CAZA - PESCA - CAMPING - CASAS RODANTES (Cpra. - Vta. - Alq.)

VENTAS

CASA RODANTE M. 81 P/4 personas, moderna. 25 mill. 250-2047.

20 CAMIONES - COLECT. VEHIC. COM. (Cpra. - Vta. Perm. - Transf.)

VENTAS

CAMIONETA Dodge 200 68 de lujo c.cúpula orig. de fábrica part. Tel. 762-1854. Alem 2272 Munro

COLECTIVO Furgón Mercedez Benz 67 muy buen estado mecánico, gomas buenas, detalles de pintura: $ 24 mill. Tel. 50-2618

FEDERAL 56 Gasolero 140 Hp playo 5,20 mts. Patagones 2571 Alt. Caseros 2500 Cap.

FURGONETA Citroen 67 motor en ablande detalles de chapa T $ 4,6 Mill. Guardia Vieja 3944 Dto. 1

VENDO camioneta Chevrolet mod. 69 o permuto. Pola 3619 Cap. (Avda. del Trabajo y Pola).

PERMUTAS

RASTROJERO 1976 hermoso chapa, pintura, motor y gomas nuevas partic. pta. urg. Boedo 1090.

21 MOTOS - MOTONETAS BICICLETAS (Cpra. - Vta. - Perm.)

VENTAS

BICICLETA rodado 20 plegable como nueva 760-8040.

HONDA MB 100 m-80 negra. 752-6757 CE 13-15.30 hs.

SUZUKI 550 6SE-80 25 mill. c/do. Elpidio González 4848 Floresta. 652-4742.

VENDO moto Kawasaki K2 1000 mod 77 $ 20 mill. Tel. 248-7662 desp. 18 hs.

PERMUTAS

MOTO permuto por piano, o vendo. 755-0203.

22 PROFESIONALES Y TECNICOS (Pedidos - Ofrecidos)

PEDIDOS

A enfermeras/os ing. inmediato sueldo 3.600.000 c/título hasta 40 años Alsina 833, P. 4º Of. 3 Cap.

OFRECIDOS

PREPARO alumnos primarios y secundarios todas las materias, 922-3841 Cabrera

PROFESOR matemáticas y contabilidad doy clases $ 30.000 la hora 941-5414 ó 97-5434

PROFESORA de órgano Yamaha 70" a domicilio Tel.: 93-9086

DENTADURAS: composturas en el acto. Facilidades de pago. 8 a 20 hs. Lavalle 2072 1º "D" 45-5381.

DENTADURAS: Completas parciales inmediatas, fijas. $ 2 millones. Créditos. Centro Mecánica Dental. Buines 1910 PB 84-6049 y 97-4113.

23 EMPLEADOS DE COMERCIO Y OFICINA (Pedidos - Ofrecidos)

PEDIDOS

DACTILOGRAFA joven para escritor de TV turno mañana de 8 a 11 hs al 50-4748 $ 1 mill. mensual.

OFRECIDOS

BACHILLER dactilógrafa conocimientos de inglés y alemán se ofrece para recepcionista o trabajos en gral. de Oficina Zona San Martin Munro 768-1160

PERITO Mercantil con experiencia contabilidad general liquidación sueldo y jornales disponible todo el día Frías 4137 José Mármol

24 PERSONAL P/CASA DE FAMILIA (Pedidos - Ofrecidos)

PEDIDOS

SE NECESITA sra. p/limpieza por hora todo el mes Jujuy 1149 Lanús.

OFRECIDOS

CHICA por hora c/cama o mensual 922-2281

CHICA por hora se ofrece 49-7022

SRA. responsable p-trabajos domésticos se ofrece por hora o mensual. 83-3259.

SRA. se ofrece para tareas domésticas preferentemente de mañana o por horas. 47-7037.

SRA. se ofrece p-cualquier trabajo doméstico medio día o todo el día. Tel. 631-4139.

25 OFICIOS VARIOS (Pedidos - Ofrecidos)

PEDIDOS

A JOVENES ambos sexos de 14 a 18 años para venta de art. de limpieza Caracas 2025. De 8 a 11.30 hs.

CORREDORES necesito venta artículos de regalo y fantasías en acrílico. Tel.: 88-1240 ó 87-8948.

CORREDORES vendedores, y revendedores vinos, jugos y art. almacén Córdoba 2145. Lanús 240-1934.

MECANICO gasolero c/herramientas pref. z/sur Agüero 1938 18 a 20 hs.

VENDEDOR art. de limpieza en horas libres. Tel.: 642-5890.

VIA VALLROSA necesita revendedores. Tel.: 602-1702.

10 MUCHACHOS mayores 18 años buen sueldo Córdoba 3858 Piso 12 20 a 23 hs.

OFRECIDOS

CHOFER p/colectivo o carga Cap-Pcia. o taxi Pcia. Bouchard 3328 Lanús Este

CHOFER p/colectivo o carga Cap-Pcia. o taxi Pcia. Bueras 3381 Lanús Este

DEPOSITADOR de carne o chofer se ofrece. Tel. 255-1734 preguntar por "El Viejo".

ENCARGADA para concesionario comedor de empresa amplia experiencia y conocimiento en manejo de personal Muy buenas referencias 572-4198

ENFERMERA: respon. se ofrece p/cuidar enfermos o ancianos Tel. 981-6927 Mary

MAQUINA GIVOT trabajos comerciales se ofrece. 855-7641.

MATRIMONIO joven c-1 hijo se ofr. p-portería Cap. interior urgte. Tel. 250-2031.

SASTRE medidas finas, sacos, tapados, sobretodos, trajes, sacos y pantalones 750-5116. Tjos. garantidos.

SE OFRECE albañil entiende planos refacción voy al interior de la provincia. 652-8277

SE OFR. jubilado para limpieza y mandados Tel. 23-3572

SE OFR. mozo para salón Tel. 26-6449 Alfonso

SE OFR. peón de cocina o ayudante Solís 1461 habitac. 54 Cap. Tel. 23-0422

SE ofr. cocinero y mucamo Itapirú 1950 depto. 4 Avellaneda.

SE ofr. lavacopas o ayudante de cocina. Tel. 821-4673. Llamar de 6 a 6.30 hs.

26 VIAJANTES DE COM. CORREDORES Y REPRESENTANTES (Pedidos - Ofrecidos)

PEDIDOS

PROMOTORA necesita vendedoras de cosméticos 37% comisión Balcarse 1554 esq. S. Martín, Calzada.

OFRECIDOS

VENDEDORA se ofrece sab.dom. de 9 a 13 hs. Tel. 97-5792 desp. 20 hs.

27 ALOJAMIENTOS - PENSIONES - HOTELES (Pedidos - Ofrecidos)

OFRECIDOS

A ALQUILO Boedo dño., excelente hab. grande c. cocina, casa flia. no es hotel. Tel. 659-0614, 757-0122.

A SRTA. hab. compartida, cocina, heladera, 450.000 mensual. Corrientes 1985 4º piso "G", Cap. Tel. 49-0532.

A 1 ó 2 joven, muchacho $ 11.000 c/u, agua caliente, cocina. Santiago del Estero 1944 Cap. desp. 19 hs.

ALQUILO habitaciones en casa de familia, s. muebles, precios módicos. Tratar: California 2177, Barracas de 9 a 12.30 y 17 a 20 hs.

ALQUILO habitaciones 1, 2, 3 personas. Deán Funes 824 Cap.

ALQUILO habitación c. s. baño privado. Moreno 3289 Cap.

ALQUILO habit. casa de flia. Ensenada 82 Cap.

ALQUILO habitación 1 a 3 personas, zona Congreso. Tel. 290-3175.

ALQUILO hab. San Martín 523 6º K.

ALQUILO hab. c. cocina desde $ 20.000 pordia. Sulpacha 335.

ALQUILO hab. a compartir para dama o caballero. Avda. Córdoba 2429 1º D.

ALQUILO hab. amueblada p. Srta. c. cocina y tel. Reconquista 629 4º "T". Tel. 311-5734.

ALQUILO hab. matrimonio solo, cocina, gas, tel., agua cte. $ 25.000 diarios, total. Laprida 164, Avellaneda.

ALQUILO pieza a matrimonio o pers. sola, agua cte. las 24 hs. Don Bosco 4187.

ALQUILO pieza grande a 2 hombres solos. Bolívar 861 PB '9'.

ALQUILO pieza p. señoritas, caballero, estudiante, con heladera, calefacción, confort. Bartolomé Mitre 2094 4º.

ALQUILO 2 hab. c. cocina, Sra. o Srtas., casa fliar. Cucha Cucha 2573 dpto. 3 Paternal.

ALQUILO 2 piezas y terreno, calle Obarrios y Egipto, Barrio Golf, Libertad, Sr. Luis.

CAMA caballero. Corrientes 1972 Cap.

DOY PENSION a señor o señorita honorable, sin cama, c. referencias. Tel. 631-4139.

DUEÑA alq. habitación amoblada. Virrey Ceballos 411 4º I Cap.

HABITACIONES en casa de familia p. joven empleado. Talcahuano 860 2º F Cap.

HABITACIONES o camas p. caballeros o señoritas, $ 15.000 por día. Paraná 358 3º piso E. Tel. 46-5782.

HABITACIONES c. cocina, agua caliente $ 25.000. Avellaneda 444 5 cdras. Puente Barracas.

HABITACIONES matrim., Srtas., caballeros, agua cal., coc. 24 hs. Hernandarias 663.

HABITACIONES con cocina, agua caliente, precios económicos. Brasil 488 esq. Bolívar, buena casa.

HABITACION a la calle p. matrimonio. c. sin hijos, con cocina. Pavón 2343 Cap.

HABITACION amueblada c. cocina. Chacabuco 444, Avellaneda, 4 cuadras del puente Barracas.

HABITACION amueblada p. matrimonio. Bacacay 2376 Flores.

HABITACION amoblada mat. 2 personas, cocina, gas, $ 650.000 por mes. Güemes 366, Avellaneda.

HABITACION compartida para caballero, $ 400.000. Cangallo 1751 2º E Cap.

HABITACION con cocina agua caliente, por día $ 25.000. Chacabuco 444, Avellaneda, 5 cuadras del puente.

HABITACION cómoda a 2 damas, casa de flia. z. Congreso. Tel. 27-2467.

HABITACION para matrimonio o para muchachos. Humberto 1º 2719. Tel. 93-8371.

HABITACION y camas, damas y caballeros, agua caliente permanente. Juan B. Alberdi 5914 Cap.

HABITACION 2 ó 3 personas, mayores en casa de familia. Quintino Bocayuba 1758.

HABITACION 1, 2, 3 personas, con cocina y telef., muy económica. Bonpland 1785 Cap.

LUJOSA hab. en dpto. de categoría a Sr. empleado, único inquilino s. cocina, 850.000. Tel. 93-1137.

SE ALQUILA hab. para 1 ó 2 personas en casa de flia. Tel. 72-7853 u 87-5860.

28 CASAS Y DEPTOS. DE VERANEO (Cpra. - Vta. - Alq. - Perm. - Transf.)

VENTAS

DUEÑO vde. quinta sobre ruta 2 c/frutales. Vivienda luz eléctrica, zona de pesca. T. $ 50 mill. 941-6071.

SAN CLEMENTE dpto. centro a la calle 1 cuadra mar, dño. vde. o pta. y valores Av. Gral Paz 10746 Loc. 24 de 14 a 19

ALQUILERES

CASA QUINTA alquilo todas las comodidades, árboles, parque, parrilla, cancha fútbol. González Catán. Consultar tel: 641-5843

31 VARIOS

FAMILIA desalojada con 4 chicos agradecera le regalen chapas maderas etc. p-construir vvda. Tel. 791-2629.

REGALO tierra negra Rdor. Fournier 3751 Munro.

TODO EN POCAS LINEAS

•Mañana martes 8 de junio a las 19 horas en el ciclo **"El Folklore"** se presentará el recital **"Esta tierra de uno"** a cargo de **Alma García**, quien será acompañada por **Jorge Mlikota, Jorge Tagliani, Choli Soria y Adolfo Rojas.** El espectáculo se presentará en el auditorio Enrique Muiño del Centro Cultural General San Martín —Sarmiento 1551— **y la entrada es libre y gratuita.**

•A mediados del corriente mes se estrenará en Altos de San Telmo —Estados Unidos 343, Capital— la obra **"De sainetes"** de **Norberto Vázquez Freijo** con textos de **González Castillo y Alberto Vacarezza.** El elenco está integrado por María Heguiz, Ana Pérez del Cerro, Miguel Angel Riggio, Mayca Blanco, Mónica Caspio, Lilian Lapadula, Hilda Varela, Carlos Bella, Jorge García, Nelson Díaz Gutiérrez, Antonio Regueiro y Luis Rossatti. **Las funciones se realizarán los viernes, sábados y domingos a las 20.30 horas.**

•Los días 16 y 17 de junio se presentará en el **teatro Opera** de esta capital, en un ciclo organizado por el **Mozarteum Argentino, "I Solisti Italiani"** prestigiosa agrupación constituida sobre la base de la disuelta **"I virtuosi di Roma"** y que en estos momentos se encuentra cumpliendo una gira por América Latina.

•Los días sábados, domingos y feriados a las 16 horas se presenta en Ideal Concert, Suipacha 380, **"¿Qué vas a ser cuando seas grande?"**, comedia musical infantil de **Ernesto Raso Caprari** con coreografía de **María Teresa Deyatale** y dirección general de **Alberto Juan Santana.**

•**Noemí Coelho** y **Rodolfo Olguín** informan que han abierto su nuevo estudio de danzas. Los citados profesores dictan clases a iniciados y profesionales en Montevideo 787, Capital, donde se atienden todas las consultas.

•El próximo viernes 11 del corriente a las 18.30 en el salón dorado del teatro nacional Cervantes se ofrecerá una conferencia sobre el tema **"La danza en España"** que estará a cargo de **Félix C. Cappelletti.** Auspicia la Fundación Ballet Clásico Argentino.

•Hoy a las 18.30 horas en el Centro Cultural General San Martín se ofrecerá una conferencia correspondiente al ciclo **"Pintores del Siglo XX"** y que tiene por tema a **"Henri Matisse"**. Estará a cargo del profesor **Osvaldo Svanascini** y será ilustrada con diapositivas. **La entrada es libre y gratuita.**

•En el ciclo de revisión cinematográfica que la Fundación Cinemateca Argentina organiza en la sala del SHA, Sarmiento 2255, Capital, se exhibirá hoy el filme de **Alain Resnais "Hace un año en Marienbad"**, protagonizado por Delphine Seyrig y Giorgio Albertazzi.

•**El Grupo Buenos Aires** presenta los sábados y domingos a las 16 horas en CRABA (Centro Residentes Azuleños en Buenos Aires), Balcarce 717, Capital, la obra infantil de Fernando Pinal **"El cazador de cuentos. La entrada es libre y gratuita.**

EN MADRID '82

Muestra Internacional de Teatro

MADRID, (ANSA).— Acaba de inaugurarse en el Centro Cultural de la Villa de Madrid el II Festival de Teatro de Madrid '82. El mismo ha sido organizado por la Asociación Cultural **Caballo de Bastos**, patrocinado por el Instituto Internacional del Teatro y el Ayuntamiento de Madrid, con la colaboración del Ministerio de Cultura y la Diputación Provincial.

El festival comenzó con el grupo de Arte Pau Brasil, que presentó su espectáculo **"Macunaima"**, la adaptación teatral de la novela homónima llevada a cabo por Jacques Thierot y el propio grupo Pau Brasil. Como se recordará la novela pertenece al escritor brasileño **Mario de Andrade** y es de 1928.

La novela se refiere a mitos y temas del folklore brasileño. El protagonista es un joven de nombre, precisamente, **Macunaima**, que simboliza muchos aspectos sociales y populares de su propio pueblo.

"LIBER" EN TV

Teleteatro con Suceso en Chile

SANTIAGO, Chile, (ANSA).— Protagonizada por la actriz y cantante argentina **Libertad Lamarque**, la teleserie mexicana **"Soledad"** se difunde ahora en Chile. Desde hace varias semanas, en efecto, Televisión Nacional chilena ofrece la serie con gran éxito. Libertad Lamarque, que en este período está en Buenos Aires para preparar una comedia musical sobre su vida y carrera, interrogada telefónicamente desde Santiago por el diario **"La Segunda"** señaló que el papel que tuvo en **"Soledad"** le gustó mucho pero le dio también bastante trabajo, ya que estuvieron más de un año haciendo esta serie.

SEGUN MANUEL PUIG, EL CINE Y LA TV DAN MODELOS DE COMPORTAMIENTO

BERLIN OCCIDENTAL, 7 (DPA).— Pocos son los escritores que han descripto con tanto detalle las influencias del cine de Hollywood en el pensar y sentir del público como **Manuel Puig, nacido hace 50 años en Argentina y radicado en Río de Janeiro.**

Conocido también en Alemania Federal a través de las traducciones de sus novelas, de las que "la traición de Rita Hayworth" fue la mejor acogida. Se halla actualmente en Berlín Occidental, invitado al festival de las culturas mundiales "Horizonte '82", dedicado este año exclusivamente a Latinoamérica.

● OTRO MODELO

"El cine de Hollywood dicta a los espectadores innumerables modelos de comportamiento personal frente a los demás", manifestó Puig en una conversación con DPA. Añadió que los sueños de Hollywood **se han transformado en los sueños particulares de las personas, pero admitió que esta influencia ha mermado en los últimos años. En el caso de Argentina**, por ejemplo, donde antes las clases bajas y medias iban con mucha frecuencia al cine, hoy domina la televisión, **que propaga modelos distintos de comportamiento.**

● DESEO OCULTO

Respecto de su trabajo como escritor, Puig indica que la influencia de los medios de información constituyen, por otro lado, también un problema. "Estudié dramaturgia cinematográfica, y estoy acostumbrado a la velocidad con que se desarrollan las películas, lo que constituye una desventaja al escribir".

Por otro lado, dijo estar consciente de que los lectores de sus novelas no son idénticos con el público que ironiza en ellas. **"Mis obras no son fáciles de leer"**, admite, añadiendo que le gustaría escribir una telenovela, para alcanzar a un público más amplio.

El celebrado escritor argentino permanecerá un par de semanas en Europa y luego retornará a Río de Janeiro, donde espera terminar una nueva novela en que "mezclará" personajes porteños y cariocas en vacaciones.

BEATRIZ GUIDO EN DOS RELATOS

Beatriz Guido, una de las mejores narradoras argentinas así como destacada guionista del cine local, con una incursión reciente también en ámbito televisivo, acaba de publicar dos relatos largos o novelas cortas reunidos en un volumen que lleva el título de **"Apasionados"**.

Las dos narraciones, tituladas respectivamente **"La encerrada"** y **"Viaje en galera"**, traen, en efecto, contenidos que apasionan al lector y que le son entregados con verdadera maestría de oficio. Tanto **"La encerrada"** como **"Viaje en galera"** traducen eficazmente el clima de las situaciones imaginadas (la segunda a partir de un hecho histórico, **la víspera del asesinato del caudillo riojano Facundo Quiroga**) así como las características de los personajes. Los temas de la soledad, la fatalidad del destino y el eterno embate de las pasiones contra el sino dramático y, en última instancia, la muerte, están fuertemente expresados en ambos relatos. El primero tiene una protagonista femenina, admirablemente forjada. El segundo tiene como centro el personaje de Facundo, exaltado y vislumbrando un final trágico a su trayectoria humana. La violencia configura un elemento esencial, también, en estas dos obras de Beatriz Guido, quien, al publicarla, da continuación coherente a su discurso narrativo.

TV PROGRAMA TV

16 (7) **TELEJUEGOS - Infantil**
Con Gachi Ferrari.
(9) **LLEVAME CONTIGO - Teleteatro**
Pablo Alarcón, Cristina Albero
(13) **UNA FAMILIA - Serie**
Con Sada Thompson, James Broderick.
16.30 (2) **SUPERVIVENCIA - Documental**
17 (2) **LA MUJER BIONICA - Serie**
Con Lindsay Wagner
(9) **AVENTURAS Y ALGO MAS**
Con Willy Ruano
(11) **VIVIANA - Teleteatro**
Lucía Méndez, Héctor Bonilla
(13) **FESTIVAL INFANTIL**
Con Patricia Dodero, Fernando Marcel y José María Monje
18 (2) **SOLEDAD - Teleteatro**
Libertad Lamarque.
(7) **LOS ANGELES DE CHARLIE - Serie**
K. Jackson, J. Smith
(9) **EXTRAÑO DESENCUENTRO - Teleteatro**
Silvina Rada, Héctor Calori
(11) **LOS OSOS REVOLTOSOS - Serie**
Con Jack Warden
(13) **HABIA UNA VEZ - Infantil**
Con Lorena Paola.
18.30 (11) **CHIPS**
Con Larry Wilcox
(13) **EL HOMBRE NUCLEAR - Serie**
Con Lee Majors.
19 (2) **VALLE DE PASIONES - Serie**
B. Stanwick, P. Breck.
(7) **VIVA AMERICA - Teleteatro**
Marta González y Víctor Hugo Vieyra.
(9) **DE SIETE A OCHO - Periodístico**
B. Elizalde, C. Mascetti, S. Huberman
19.30 (11) **REVISTA ONCE - Periodístico**
U. Barrera, V. Sueiro
(13) **TODOS LOS DIAS, LA MISMA HISTORIA - Teleteatro**
Beatriz Taibo y Luis Medina Castro.
20 (2) **LADRON SIN DESTINO - Serie**
R. Wagner, M. Thoné.
(7) **LOS RAPICOMICOS - Humorístico**
Ricardo Spalter
(9) **RUMBO A LA FAMA - Show**
Leonardo Simons
(11) **PRISIONERA DE UN ERROR - Teleteatro**
Con Sonia Bruga.
(13) **BUENAS NOCHES ARGENTINA - Periodístico**
S. Villarruel, R. Maldana, N. Longo
20.30 (9) **JUAN SIN NOMBRE - Teleteatro**
Con Carlos Calvo y Luisina Brando.
21 (2) **LAS CALLES DE SAN FRANCISCO - Serie**
Karl Malden, Michael Douglas.
(7) **SESENTA MINUTOS - Periodístico**
J. Gómez Fuentes, M. Larreta
(11) **LA TUERCA - Cómico**
M. Zucker, V. Rubino.
(13) **LA AVENTURA DEL HOMBRE - Documental**
Mario Grasso.
22 (2) **PETROCELLI - Serie**
Con Barry Newman.
(7) **DINASTIA - Miniserie**
Capítulo presentación. Con Linda Evans.
(11) **TODA LA VERDAD**
Programa periodístico conducido por Lucho Avilés. Invitado: Alberto Closas.
(13) **EL MUNDO DEL ESPECTACULO**
"Miss Argentina para Miss Mundo". Juan Alberto Mateyko.
22.30 (9) **PERIODISMO PURO - Periodístico**
Con Enrique Llamas de Madariaga
23 (2) **QUINCY - Serie**
Con J. Klugman.
(11) **MINISERIE DOCUMENTAL**
"El competidor". 2ª parte. Con Marc Singer.
23.30 (7) **LA GENTE Y LA CULTURA - Periodístico**
Augusto Bonardo
24 (2) **OWEN MARSHALL - Policial**
(9) **CINE SIN INTERRUPCIONES**
"Secreto trágico", con Lee J. Cobb.
(11) **NOTICIAS ONCE - Periodístico**
A. Repetto, E. Landi.
(13) **SEPTIMA EDICION - Periodístico**
S. Villarruel, J.I. López.
0.30 (11) **LAS NOVIAS - Serie**
Con David Soul
(13) **TRASNOCHE - Cine**
Primera sección: "El hijo del torbellino", con Steve Mc Queen.
Segunda sección: "El inspector Maigret", con Jean Richard.
1.30 (9) **CONOCIENDO BUENOS AIRES**
Microprograma
(11) **MENSAJE**
Microprograma espiritual
1.35 (9) **GRANDES OLVIDADOS**
(11) **A VOS HERMANO - Religioso.**

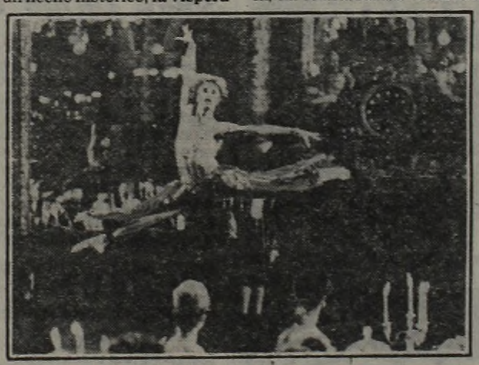

Notable Suceso De Filme Francés

El excelente bailarín argentino Jorge Donn en una secuencia del filme "Los unos y los otros", producción dirigida por Claude Lelouch que se ha convertido en el gran suceso de la actual temporada. Gran elenco en un tema épico pero de profundo contenido humano. Esta película ha logrado un estruendoso éxito de boletería y se espera que permanezca durante largo tiempo en las carteleras porteñas y del país.

MARIA FUX Y SUS 40 AÑOS BAILANDO

A partir del 4 de julio a las 18.30 horas para proseguir todos los domingos de ese mes siempre en el mismo horario, se presentará en el Auditorio de la Universidad de Belgrano (Federico Lacroze y Luis María Campos), María Fux con su espectáculo "María y sus historias".

La música ha sido compuesta por Sergio Aschero y cantada por Angeles Ruibal y Sergio Aschero con textos, coreografía y dirección de María Fux.

Con estas presentaciones la artista cumple cuarenta años con la danza y realiza un espectáculo que tiene como premisa, según sus propias palabras, la inclusión del humor y la frescura surgiendo de recuerdos que conforman el mundo interior de quien la expresa.

El escenario recibe a María con una valija llena de historias desprovisto de elementos que se poblará con estas narraciones, contando únicamente con distintas telas que servirán para adecuarse a los personajes creados.

La secunda un grupo de adolescentes que son sus alumnas y que como pequeñas isadoras participan plenamente.

SUS CARTAS ESTAN ECHADAS

♡ N	♣ N	◊ M	♣ O	♠ N	◊ U	♣ E	♡ U	♠ O	♠ E	◊ H	◊ Y
♣ S	♡ V	♠ A	◊ B	♣ P	♡ O	♠ Y	♣ E	◊ U	♣ R	♡ S	♠ Q
◊ E	♠ U	♡ T	♣ E	♡ R	♠ E	♠ N	♠ V	♣ E	♡ A	♣ L	◊ C
♠ A	♡ B	♣ M	◊ O	♠ C	◊ M	♣ A	♠ A	◊ I	♠ I	◊ E	♣ N
♡ J	♣ A	◊ N	♠ L	♡ O	♣ N	♡ Z	♠ A	♣ A	◊ O	♠ R	♡ S

En estos 60 naipes se encuentra encerrado un mensaje para usted. Acaso se trata de un augurio o de una advertencia que no deberá desestimar. Para dar con el mensaje que corresponda al lector éste debe proceder de la siguiente manera: si su nacimiento se ha registrado entre los días 5 y 11 (no importa el mes) elegirá PICAS; si se ha producido entre los días 12 y 19, TREBOL; si lo fue entre los días 20 y 27, DIAMANTE, y finalmente, si su advenimiento al mundo aconteció entre los días 28 y 4, su palo será CORAZONES. Una por su orden leyéndolas de izquierda a derecha, las letras que llevan las cartas correspondientes a la fecha en que nació y escríbalas. Así obtendrá el mensaje.

Todos estrenos: El Mundo del Espectáculo

Hoy: ELECCION Finalista "Miss Universo"

ESTRENO Mañana: Conexión limbo.

ESTRENO Miércoles: Cuestión de vida o muerte.

ESTRENO Jueves: La última canción. con Linda Carter.

ESTRENO Viernes: Los cazadores. con Tony Lobianco y Sal Mineo.

A las 22 hs.

CANAL 13

FILME BRASILEÑO DENUNCIA LA POLITICA COLONIALISTA

"Coronel Delmiro Gouveia" es una película brasileña cuyo estreno se anuncia para fecha próxima, que ha sido dirigida por **Geraldo Sarno** sobre argumento que le pertenece en colaboración con **Orlando Senna**. Los roles protagónicos fueron jugados por **Rubens de Falco, Nildo Parente, Jofré Soares, Sura Berdichevski.**

Esta historia, pese a que se refiere a un hecho ocurrido en otro país y hace tiempo, sin duda tiene mucha vinculación con el presente argentino y el sentido de la lucha que ha emprendido.

● **LA HISTORIA**

A fines del siglo pasado, Delmiro Gouveia, rico comerciante y exportador de Recife, capital del Estado de Pernambuco, Brasil, sufre persecuciones políticas. Su estilo arrojado y aventurero lanza contra él muchos enemigos, inclusive el gobernador del Estado, que manda incendiar el gran mercado Derby, recién construido por Delmiro Gouveia. Arruinado y perseguido por la policía del Gobernador, Delmiro se refugia en el desierto nordestino, bajo la protección del Coronel Ulisses, llevando consigo una protegida del Gobernador.

En el nordeste, él recomienza su actividad de exportador de cueros y monta una fábrica de hilos de coser, aprovechando la energía eléctrica de una usina.

La Primera Guerra Mundial de 1914, impidiendo la llegada de los productos ingleses a América del Sur, posibilita a Delmiro la conquista de ese mercado, sobre todo del brasileño. **Los ingleses de la Machine Cottons, ex señores del mercado, envían emisarios para negociar la situación así creada.** Delmiro se niega vender o a asociarse. **Es asesinado el 10 de octubre de 1917. Algunos años más tarde, en 1929, la fábrica es adquirida por los ingleses, destruida y lanzada a las aguas de las cataratas de Paulo Afonso.**

HOY

* En 1940 nació el cantante **Tom Jones**, que debutó a los 18 años. Es hijo de un minero galés. Es, quizá, el cantante británico más famoso.
* Cumpleaños de Juan Carlos Mundan Schaffer **(Carlos Thompson)** galán argentino en el cine de los años '50. Ha filmado también en Estados Unidos, México, Francia y Alemania, 59 años.
* **Ringo Starr** (el mayor de Los Beatles) cumple en la fecha **42 años.** Fue baterista del célebre conjunto y luego de su disolución, actor de cine.
* **Carlos Gorostiza**, uno de los más activos y representados autores de la Argentina, **cumple 62 años.**

ZOMBIES ASESINOS

Un Relato Terrorífico

"La reencarnación de los zombies" es el título de un filme dirigido por Lucio Fulci sobre guión de Elisa Gargano cuyo estreno se anuncia para fecha próxima. Son sus protagonistas Tisa Farrow, Richard Johnson, Ian McCulloh, Al Cliver, Auretta Gay y Olga Karlatos.

La historia comienza cuando una muchacha que hace exploración submarina como parte de una tarea científica, es salvada de las fauces de un tiburón por un ser misteriosamente materializado en las profundidades del océano.

Se trata de un "zombie" —muerto viviente— pero no el único. Pronto otro "zombie" dará muerte a una muchacha desfigurándola horriblemente. A partir de ahí los sucesos se precipitan en forma por demás dramáticas hasta que los científicos consiguen volver a Nueva York, creyéndose a salvo... craso error, hasta Wall Street está llena de "zombies" que siembran la destrucción a cada paso.

Festival Anual Cine de Mujeres

NUEVA YORK (ANSA).— Se desarrolló en Nueva York el **Segundo Festival anual del Cine de la Mujer.** La reseña fue patrocinada por la "Women Make Movies Inc.". Presentó este año 36 filmes que se proyectaron en el "Film Forum". Entre las películas presentadas figuraron largos y cortos metrajes. Entre los títulos presentes, el semanario "Variety" destacó "Power of men, patience of women", de **Christine Perincioli**, "Sea of roses" de **Ann Carolina**, "The spooky bunch" de **Ann Huil y "The subjective factor"** de **Helke Sander.**

UN PAPA DISTINTO

Interpretado por Stamp

ROMA, (ANSA).— El actor inglés **Terence Stamp** concluyó en estos días en Roma el doblaje de **"Muerte en Vaticano"** un filme basado en el libro homónimo de Maurice Serral y Max Savigny, con dirección de Marcello Alip.

El actor interpreta en esta película el papel de un sacerdote integralista, quien, a través del tradicional iter eclesiástico se convierte en Papa. Al subir al trono papal, sin embargo, **decide llevar la Iglesia a una relación más verdadera entre la Palabra de Dios y el hombre, creando un profundo descontento entre aquellos que usan la Iglesia como instrumento de poder y provocando un complot internacional contra su persona.**

Terence Stamp, quien actuó en Italia ya anteriormente, en una película de Fellini y en **"Teorema"** de Pasolini, reiteró en Roma su conocida aversión contra la televisión. Al contrario de muchos colegas suyos, Terence Stamp dijo que no piensa actuar en televisión.

Saura Dirige a Isabel Adjani

CIUDAD DE MEXICO, (ANSA).— **Carlos Saura**, el notable realizador de cine español, está rodando en México una coproducción franco-mexicana titulada **"María Antonieta Rivas Mercado"** que tiene a **Isabel Adjani** como protagonista. Se trata de un filme inspirado en hechos reales. Es la historia de una mujer que convivió con artistas y escritores así como con notorias figuras políticas de México en los años inmediatamente posteriores a la revolución de 1910. El guión es de Jean Claude Carriere, colaborador de Buñuel en varias películas. La fotografía corresponde al español Teo Escamilla. En el "cast" figuran Ignacio López Tarso, Gonzalo Vega, Carlo y Diana Braco, todos ellos artistas mexicanos.

USTED Y LOS ASTROS

ACUARIO
(21 de enero al 19 de febrero)
Se aclara situación que le preocupaba. En amor, no existen motivos para dudar. Buenas noticias.

PISCIS
(20 de febrero al 20 de marzo)
Se confirma plan de trabajo, incluya a compañeros. En amor, obre con simpatía y comprensión. Vigile la salud.

ARIES
(21 de marzo al 20 de abril)
Altibajos en su trabajo, obre con fe. En amor, todo tiende a mejorar. Apoyo de familiares en plan personal.

TAURO
(21 de abril al 22 de mayo)
Active tareas, de usted depende el éxito. En amor, mantenga en orden sus sentimientos. Colabore en el hogar.

GEMINIS
(23 de mayo al 21 de junio)
Se aleja preocupación en su trabajo, pero sea prudente. En amor, gratos momentos. No olvide a familiares.

CANCER
(22 de junio al 21 de julio)
Es el momento de tomar una decisión en su trabajo. En amor, cuidado con las discusiones. Alegría en el hogar.

LEO
(22 de julio al 21 de agosto)
Prudencia en su trabajo, posible inconveniente. En amor, todo llega a buen término. Active plan personal.

VIRGO
(22 de agosto al 22 de setiembre)
Se confirma asunto de trabajo, las ganancias más adelante. En amor, nada nuevo. Altibajos en el hogar. Salud.

LIBRA
(23 de setiembre al 22 de octubre)
Buena oportunidad en su trabajo, sepa aprovecharla. En amor, de usted depende una solución. La salud mejora.

ESCORPIO
(23 de octubre al 21 de noviembre)
Es el momento de activar tareas, apoyo de superiores. En amor, encuentro esperado. Cuide la salud y descanse más.

SAGITARIO
(22 de noviembre al 21 de diciembre)
Carta o noticia relacionadas con plan de trabajo. En amor, no existen motivos de duda. No olvide a amigos.

CAPRICORNIO
(22 de diciembre al 20 de enero)
Asunto de trabajo toma un giro inesperado. En amor, no tome decisión apresurada. Salud y azar lo favorecen.

PALABRAS CRUZADAS

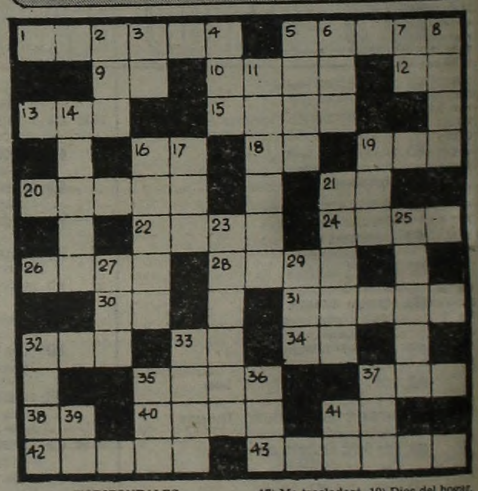

HORIZONTALES

1) Que está en sazón. 5) Elogia con fines interesados. 9) Sufijo de nombres abstractos. 10) Que goza de buena salud. 12) Sufijo usado en química. 13) Igualdad de nivel de las cosas. 15) Dios supremo de la mitología escandinava. 16) Ciento uno en números romanos. 18) Dativo y acusativo del pronombre personal. 19) Alaba. 20) Recelo de un daño. 21) Apócope de mamá. 22) Letra o mote de los emblemas. 24) Punto de partida de cada cronología particular, pl. 26) Sirio de malezas y matas. 28) Departamento de la Prov. de Salta. 30) Terminación verbal. 31) Dar vuelta un cuerpo alrededor de su eje. 32) Ocre. 33) Tate. 34) Antigua moneda romana. 35) Hebra con que forman su capullo ciertas orugas. 37) Rostro, cara. 38) Preposición. 40) Existían. 41) Otorgué, doné. 42) Que tiene alas. 43) Calificar de bueno.

VERTICALES

2) Uno y uno. 3) Antigua ciudad sumeria. 4) Mamífero plantígrado carnicero. 5) Planta umbelífera. 6) Regalo. 7) Artículo neutro. 8) En aquel lugar. 11) Reverenciar con sumo honor. 14) Espada. 16) Substancia preparada para pintar. 17) Me trasladaré. 19) Dios del hogar. 21) En menor cantidad. 23) Habitación. 25) Estimará. 27) Igual, semejante. 29) Piedra consagrada del altar. 32) Agua gaseosa. 33) Ave zancuda americana. 35) Ansia de beber. 36) Nombre de mujer. 37) Término de una cosa. 39) Pronombre personal. 41) Nota musical.

(La solución mañana)

(Solución del problema anterior)

GUIA DE CINES Y TEATROS ★ GUIA DE CINES Y TEATROS ★ GUIA DE CINES Y TEATROS

TEATROS

★ **COLON. 35-1430.** MARTES 8 a las 21: 3º Func. de Gran Abono. Opera: "CELOS, AUN DEL AIRE MATAN", de HIDALGO. Elab. musical: P. SAENZ (estreno mundial escénico de la presente versión). Con Veleris, Farré, Giménez, Catalá, Cassinelli, Yost, Gaeta, Millan, Coppóla, Kassapian, Boero. Dir. de Orq.: ANTONIO RUSSO. Dir. Coro: V. SCIAMMARELLA. Orq. Est. del T. Colón. Coro del Inst. Sup. de Arte y de Niños del T. Colón. (Para esta func. es oblig. traje de etiquetas p/damas y caballeros en plateas y palcos). Sob. de Ab. (unic. loc. altas lat. y de pie) en vta. Boletería todos los días de 10 a 20 en Tucumán 1111.

★ **MUNICIPAL GENERAL SAN MARTIN. Corrientes 1530. 46-8611. Sala Casacuberta.** Miércoles a las 18.30: Func. Ab. "F": "SANTA JUANA", de George Bernard Shaw. Con Juana Hidalgo y gran elenco. Dir. A. Boero. Pl.: $ 30.000. Loc. en vta. con 3 días de antic.

—**Sala Martín Coronado.** Miércoles a las 21: "EL BURGUES GENTILHOMBRE", de Molière. Con O. Terranova, G. Araujo y elenco. Dir.: J. M. Paolantonio. Pl.: $ 30.000. Loc. en vta.

—**Sala Cunill Cabanellas.** Jueves a las 21: "EL VISITANTE EXTRAORDINARIO", de Griffero. Con A. Braga y gran elenco. Dir. A. Datán. Pl.: $ 30.000. Loc. en vta.

★ **ASTRAL. Corrientes 1639. 46-5707/9964.** Ultimos días. Mañana a las 20 y 23: segundo año de éxito: GRACIELA DUFAU y HUGO ARANA en:

DOMESTICADOS

La gran obra de Aída Bortnik. Con Nelly Prono, Néstor Hugo Rivas y elenco. Actuación especial de Bárbara Mujica. Dir.: Luis Agustoni. P.m.18. Loc. en vta.

★ **BLANCA PODESTA. Corrientes 1283. 35-2592.** NORMA ALEANDRO en:

LA SEÑORITA DE TACNA

P.m.14. La obra de Mario Vargas Llosa. Dir.: Emilio Alfaro. Mar. (pop.) a juev. a las 20.30. Vier. a las 21.30. Sáb. a las 20 y 23. Dgos. a las 18.30. P.m.14.

★ **BUENOS AIRES. Rodríguez Peña 407.** Cont. desde las 15: BURLESQUE presenta la exitosa sexy-revista: "LAS GATITAS DEL BURLESQUE OTRA VEZ EN CORRIENTES". Sáb. dde. las 18. Dgos. desc. P.m.18.

★ **DEL GLOBO. M. T. de Alvear 1155. 393-8351.** Mar. a vier. a las 20.30. Sáb. a las 20.30 y 22.30. Dgos a las 17 y 19: gran suceso en Buenos Aires: "LA ZORRA", de A. Paso. Con Leonor Benedetto y Alberto Closas. Dir. A. Closas. Loc. en vta. 8 últimas semanas.

★ **FLORIDA. Florida 165. 30-5360.** Cont. de lun. a sáb. de 13 a 22. Vier. de 12 a 23. Sáb. de 18 a 1.30. Presenta: "MINI REVISTA, MINI VESTIDA". Excitante y sugestiva con las chicas del Florida. P.m.18. Con Moira Star.

★ **GRAN CORRIENTES. Corrientes 2049. 49-6565.** Gerardo Romano y gran elenco en: "BENT", de Martin Sherman. Dir.: J. Ordano. Mar. a vier. a las 21.30. Sáb. a las 21 y 23. Dgos. a las 20.30. Loc. en vta. dde. las 10.

★ **KARINA. Corrientes 636. 40-1808.** Cont. de 20 a 24: Cía de STRIP-TEASE, con Analía Roy y sexy vedettes. P.m.18. De 0.30 a 4. "Show internacional". Dir.: A. Elizalde.

★ **LICEO. Rivadavia y Paraná.** Elenco de primerísima línea en:

PAN Y CIRCO

Libro: Enrique Pinti. Dir.: Antonio Gasalla. Mar. a Juev. a las 21.30; Vier. y sáb. a las 21 y 23; Dgos. a las 20.30.

★ **MAIPO. Esmeralda 443. 392-4882.** El espectáculo del año ahora en el Maipo:

CARLOS PERCIAVALLE
A PLENO COLOR

Martes a jueves a las 21.30. Viernes y sábados a las 21 y 23.30. Domingos a las 21. Loc. en vta.

★ **METROPOLITAN 1. Corrientes 1343. 40-0816.** Una encantadora obra para niños: "SUEÑOS DE ESTRELLAS", con Chino Aguilar y Liliana Becerra. Sáb. y dgos. a las 16. Pl.: $ 30.000. JORGE PORCEL, MORIA CASAN y ALBERTO OLMEDO en:

LOQUERO EN LA REVISTA

Con Patricia Dal y Valeria Lynch. J. Portales, C. Bertrand, P. Castillo y D. Medina. Mar. a vier. a las 21 y 23. Sáb. a las 21, 23.15 y trasn. 1.30. Dgos. a las 20 y 22.

★ **NACIONAL CERVANTES. Libertad 815. 45-4224.** Mañana a las 21: "LAS DE BARRANCO", de Gregorio de Laferrere. Con Eva Franco, Alejandra Da Passano, Laura Bove, Ignacio Quirós y elenco. Dir. Rodolfo Graziano. Pl.: $ 30.000. Loc. en vta. con 3 días de antic. Ultimas semanas.

★ **ODEON. Esmeralda 367. 45-3635.** Unicas semanas del éxito teatral '81: CHINA ZORRILLA en:

EMILY

La obra de William Luce. Dir. A. Boero. Mar. a juev. a las 20.30. Vier. a las 21.30. Sáb. a las 21 y 23. Dgos. a las 18.30. Loc. en vta.

★ **OLIMPIA. Sarmiento 777. 40-2678.** Hoy a las 22 y 24: Grupo revelación 1981: "DULCES 16". Sábados 5 y 12, únicas representaciones.

★ **PARADISE. Corrientes 827.** Cont. de Lun. a Dgos. de 20 a 4. La revista sexy del desnudo: "STRIP TOTAL". Con las mujeres más excitantes de Bs. As. P.m.18.

★ **PAYRO. San Martín 766. 32-5922.** Grupo S.E.A. presenta: "EL CEPILLO DE DIENTES", de Jorge Díaz. Dir. Arnaldo Strasney. Lunes y martes a las 21.30. Miércoles a las 20. Jóvenes: $ 25.000.

★ **PLANETA. Suipacha 927. 32-9547.** Teatro Planeta presenta a Franklin Caicedo en: "EL EMPERADOR GYNT". Dir.: O. Cruz y H. Bidonde. Lun. a las 19.30. Mar. a las 21.30. Teatro Planeta presenta a Patricio Contreras en: "EL PRISIONERO DE LA MASCARA". Dir.: O. Echevarría. Hoy a las 21.30.

★ **REGINA. Santa Fe 1235. 44-5470.** Duilio Marzio y Miguel Angel Solá en:

EQUUS

La obra de Peter Shaffer. Con Perla Santalla y gran elenco. Dir. A. García Buhr. Mar. a vier. a las 21.30. Sáb. a las 21 y 23.15. Dgos. a las 19.30. Miér. día pop.

★ **TABARIS. Corrientes 831. 392-8509.** ULTIMOS DIAS. Dos obras en un mismo espectáculo. LUIS BRANDONI - PEPE SORIANO - CARLOS CARELLA - ULISES DUMONT y elenco en: "EL ACOMPAÑAMIENTO" y "GRIS DE AUSENCIA", de Carlos Gorostiza y Roberto Cossa. Dir. Carlos Gandolfo y Alfredo Zemma. Mar. a juev. a las 21.30. Vier. y sáb. a las 21 y 23. Dgos. a las 19 y 21. Miér. día popular.

CINES

★ **A.B.C. Esmeralda 506. 392-9506.** Continuado desde las 10: "NOCHE DE BODAS"; "LA MUJER POLICIA DE LA DIVISION MORALIDAD". Desde las 20: show en vivo: "LAS VIRGENES DEL STRIP-TEASE. P.m.18. Vier. y sáb. trasn.

★ **ADAN 1. Corrientes 959. 393-6115.** A las 13.30, 15.50, 18.10, 20.30 y 22.50:

EN LA LAGUNA DORADA

P.m.14. Con Catherine Hepburn y Henry Fonda. A las 15.25, 17.45, 20.5 y 22.25: Notic. Sáb. trasn. 1.

★ **ADAN 2. Corrientes 959. 393-5034.** A las 13, 15.5, 17.10, 19.15, 21.20 y 23.10:

CLARO DE MUJER

P.m.18. Con Romy Schneider. A las 14.45, 16.50, 18.55 y 21: Notic. Sáb. trasn. 1.

★ **ALFA. Lavalle 842. 392-1114.** A las 13.10, 15.15, 17.45, 20.30 y 23:

LOS CAZADORES
DEL ARCA PERDIDA

S.r. Laureada con 4 premios Oscar. A las 13, 15.10, 17.35, 20.5 y 22.40: Notic. Sáb. trasn. 1.15.

★ **ALFIL. Corrientes 1753. 40-7575.** A las 13.20, 15.20, 17.20, 19.20, 21.20, 23.20 y sáb. trasn. 1.15: "EL DIA DE LOS ASESINOS". P.m.14. 15, 17, 19, 21 y 23: Notic.

★ **AMBASSADOR. Lavalle 777. 392-9700.** A las 13, 15, 17, 19.5, 21.10 y 23.15:

LOS PASAJEROS DEL JARDIN

P.m.18. Con Graciela Borges y Rodolfo Ranni. A las 14.40, 16.40, 18.45, 20.50 y 22.55: Notic. Sáb. trasn. 1.20.

★ **AMERICA. Callao 1057. 41-3818.** A las 13.10, 16.20, 19.30 y 22.40:

LOS UNOS Y LOS OTROS

S.r. Con James Caan, Geraldine Chaplin, Jorge Donn y Jacques Villeret. A las 13, 16, 19.10 y 22.20: Notic. Sáb. trasn. 1.50.

★ **ARIZONA. Lavalle 727. 392-6967.** Cont. 13.30, 16.45, 20 y 23.15:

JUVENTUD ARDIENTE

Cont. 15, 18.15 y 21.30:

SOCORRO,
ME PERSIGUE UNA VIRGEN

P.m.18. Sáb. trasn. 1.20: "Juventud ardiente".

★ **ATLAS. Lavalle 869. 392-1936.** A las 12.25, 14.20, 16.15, 18.35, 20.55 y 23.15: "EL FIERECILLO DOMADO". P.m.14. 18.20, 20.30 y 22.50: Notic. Sáb. trasn. 1.30.

★ **ATLAS RECOLETA. Guido 1952.** A las 14.50, 16.50, 18.55, 21 y 23.5: "LOS PASAJEROS DEL JARDIN". P.m.18. 14.30, 16.30, 18.35, 20.40 y 22.45: Notic. Sáb. trasn. 1.

★ **AVENIDA. Av. de Mayo 675. 33-6626.** Cont. 12.50, 16.30 y 20.20: Pídele al tiempo que vuelva; 11, 14.30, 18.20 y 22.10: Marco Polo. P.m.18.

★ **BIARRITZ. Suipacha 482. 392-0356.** A las 13, 16, 19.10 y 22.20: "LOS UNOS Y LOS OTROS". S.r. A las 15.40, 18.50 y 22: Notic. Sáb. trasn.

★ **BROADWAY. Corrientes 1155. 35-2345.** A las 13.15, 16.20, 19.30 y 22:

LOS UNOS Y LOS OTROS

S.r. Dir. Claude Lelouch. A las 16.5, 19.20 y 22.25: Notic. Sáb. trasn. 1.40.

★ **CALLAO. Callao 27. 40-1898.** A las 14.35, 16.35, 18.40, 20.55 y 23.10: "LOS PASAJEROS DEL JARDIN". P.m.18. 14.15, 16.15, 18.20, 20.30 y 22.45: Notic. Sáb. trasn. 1.

★ **CAPITOL. Santa Fe 1848. 44-2379.** A las 13.15, 15.40, 18.5, 20.35 y 23.5: "AUSENCIA DE MALICIA". P.m. 14. 15.15, 17.40, 20.10 y 22.40: Notic. Sáb. trasn. 1.25.

★ **CERVANTES. Belgrano 1820. 38-2698.** Cont. 15.35, 19.20 y 23: "EN LA LAGUNA DORADA"; 14, 17.30 y 21.10: "UN VERANO PELIGROSO". P.m. 14.

★ **CINEMA UNO. Suipacha 460. 392-1112.** A las 13.10, 15.40, 18, 20.35 y 23.10:

CARROZAS DE FUEGO

S.r. Con Ben Cross y Ian Charleson. Dir. Hugh Hudson. OSCAR a la mejor película. A las 15.15, 17.40, 20.10 y 22.45: Notic. Sáb. trasn. 1.30.

★ **CINEMATECA ARGENTINA. Sarmiento 2255. 48-2170.** A las 18, 20 y 22: "Hace un año en Marienbad". Dir. Alain Resnais. Con Delphine Seyring. S.r. Mañana: El padrino II.

★ **CONCORDE. Lavalle 925. 35-1850.** A las 13.10, 14.45, 16.25, 18.5, 19.45, 21.30 y 23.15:

VIOLENCIA EN EL ULTIMO
TREN DE LA NOCHE

P.m.18. A las 16.25, 17.50, 19.30, 21.10 y 23: Notic. Sáb. trasn. 1.15.

★ **COSMOS 70. C'tes 2046. 49-0862.** A las 14, 16.15, 18.30, 20.45 y 23:

LA GRAN OLIMPIADA DE MOSCU

S.r. El espectáculo más grande del siglo. Dir. Yuri Ozerov. Hablada en castellano. Próx. "ROMANCE DE LOS ENAMORADOS".

★ **ELECTRIC. Lavalle 836. 392-1846.** Continuado desde las 13: "VAMOS A MATAR CON DJANGO"; "QUIEN ME QUITA LO BAILADO". S.r. Sáb. trasn.

★ **EMPIRE. H. Yrigoyen 1934. 47-8770.** Cont. 15.30, 18.50 y 22.20: "LA GUERRA DE LAS GALAXIAS"; 14.10, 17.40 y 21.10: "EL SHOW DEL RATON AERODINAMICO". S.r.

★ **GAUMONT. Rivadavia 1635. 40-3050.** A las 15.15, 17.50, 20.20 y 23: "AUSENCIA DE MALICIA". P.m.14. 14.45, 17.20, 19.50 y 22.30: Notic. Sáb. trasn. 1.20.

★ **GRAN REX. C'tes 857. 392-8000.** Extraordinario estreno. A las 13, 15.30, 18, 20.30 y 23.5: PAUL NEWMAN, SALLY FIELD y BOB BALABAN en:

AUSENCIA DE MALICIA

P.m.14. En Estados Unidos, ¿puede un hombre ser culpable hasta probar su inocencia?. Dir. Sydney Pollack. A las 12.45, 15.10, 17.40, 20.10 y 22.45: Notic. Sáb. trasn. 1.30.

★ **GRAND SPLENDID. Santa Fe 1860. 44-0808.** A las 14.15, 16.30, 18.45, 21, 23.15 y sáb. trasn. 1: "EL TRIO INFERNAL". P.m.18. 16, 18.15, 20.30 y 22.45: Notic.

★ **GRAN VICTORIA. Av. de Mayo 882. 34-1493.** Cont. de 8 a 3: "Secretos inconfesables de una azafata"; "Alien 2 sobre la Tierra"; "Crucero del amor". P.m.18.

★ **IDEAL. Suipacha 378. 35-3300.** A las 13.30, 15.25, 17.20, 19.20, 21.15, 23.10 y sáb. trasn. 1.10: "EL DIA DE LOS ASESINOS". P.m.14. 15.5, 17, 19, 20.55 y 22.50: Notic.

★ **IGUAZU. Lavalle 940. 393-9931.** A las 13.25, 15.50, 18.15, 20.40 y 23.5:

EL AGUJERO EN LA PARED

P.m.18. Con Alfredo Alcón y Walter Santa Ana. A las 15.25, 17.50, 20.15 y 22.40: Notic. Sáb. trasn. 1.30.

★ **LARA. Av. de Mayo 1225. 38-6966.** Cont. 14.30, 18.30 y 22.40: "Julia"; 16.35 y 20.45: "Momento de decisión". P.m.18. Sáb. trasn. La canción es la misma. Sáb. y dgo. 14: El gran show del dibujo. S.r.

★ **LEOPOLDO LUGONES. Corrientes 1530. 46-8611.** A las 15, 17, 19, 21 y 23: Metrópolis. Dir.: Fritz Lang. Con Brigitte Helm y Alfred Abel. Pl.: $ 10.000. S.r. Mañana: Omicrón.

★ **LIBERTADOR. Ctes. 1334. 40-7443.** A las 13.10, 15.10, 17.10, 19.10, 21.10 y 23.10:

LOS CAMINOS DE LA NOCHE

P.m.14. La obra cumbre de Zanussi. A las 15, 17, 19, 21 y 23: Notic. Sáb. trasn. 1.20.

★ **LOIRE. Corrientes 1524. 49-1900.** A las 13, 15.20, 17.50, 20.20 y 22.50:

MUERTE EN VENECIA

P.m.18. A las 15.10, 17.40, 20.10 y 22.40: Notic. Sáb. trasn. 1.15.

★ **LORANGE. Ctes. 1372. 45-7386.** A las 13.35, 16, 18.20, 20.45 y 23.10:

GALLIPOLI

P.m.18. Con Mel Gibson y Mark Lee. A las 15.40, 18, 20.25 y 22.50: Notic. Sáb. trasn. 1.15.

★ **LORCA. Corrientes 1428. 40-5017.** A las 13.15, 15.15, 17.15, 19.20, 21.20, 23.20 y sáb. trasn. 1.10:

CULASTRISCE,
EL NOBLE VENECIANO

P.m.18. A las 14.50, 16.50, 18.50, 20.50 y 22.55: Notic.

★ **LORENA. Corrientes 1551. 46-7501.** A las 13, 15.20, 17.45, 20.20 y 22.55:

LA AMANTE
DEL TENIENTE FRANCES

P.m.18. Con Meryl Streep y Jeremy Irons. A las 15.10, 17.35, 20.5 y 22.40: Notic. Sáb. trasn. 1.15.

★ **LOS ANGELES 1. Corrientes 1770. 40-3742.** A las 13, 15.25, 17.50, 20.15 y 22.35:

LA CIUDADELA DE LOS ROBINSON

S.r. Hablada en castellano. 15.15, 17.40, 20.5 y 22.25: Notic.

★ **LOS ANGELES 2. Corrientes 1770. 40-3742/45-2405.** A las 14, 15.40, 17.20, 19, 20.40 y 22.20:

BAMBI

Hablada en castellano. A las 13.45, 15.25, 17.5, 18.45, 20.25 y 22.5: Notic.

★ **LOSUAR. Corrientes 1743. 40-6100.** A las 14, 17.50 y 21.40:

REDS

P.m.18. Con Warren Beatty y Diane Keaton. A las 13.40, 17.30 y 21.20: Notic. Sáb. trasn. 1.15.

★ **LUXOR. Lavalle 669. 392-3893.** A las 13, 14.45, 16.50, 18.55, 21.5 y 23.15:

ASTUCIA Y DINAMITA

P.m.14. Con Henry Fonda. A las 16.30, 18.35, 20.45 y 22.45: Notic. Sáb. trasn. 1.25.

★ **MAXI 1. Carlos Pellegrini 661. 35-8822.** A las 13, 15.25, 17.50, 20.15 y 22.45:

EL CANTOR DE JAZZ

P.m.18. Con Neil Diamond y Lawrence Olivier. A las 15.5, 17.30, 19.55 y 22.25: Notic.

★ **MAXI 2. Carlos Pellegrini 661. 35-8822.** A las 13.35, 15.20, 17.25, 19.25, 21.15 y 23.15:

CULASTRISCE,
EL NOBLE VENECIANO

P.m. 18. Con Marcello Mastroianni y Adriano Celentano. A las 13.20, 15.15, 17.10, 19.5, 21 y 22.55: Notic.

★ **METROPOLITAN 2. Corrientes 1343. 40-1064.** A las 14.5, 16.20, 18.35, 20.55, 23.15 y trasn. 1.15: "LOS DIOSES DEBEN ESTAR LOCOS". S.r. 15.55, 18.10, 20.30 y 22.50: Notic.

★ **MONUMENTAL. Lavalle 780. 393-8865.** A las 13, 15, 17, 19, 21.5 y 23.10:

PRIMER LUNES DE OCTUBRE

P.m.14. Con Walter Matthau y Jill Clayburgh. A las 14.45, 16.45, 18.45, 20.50 y 22.55: Notic. Sáb. trasn.: 1.15.

★ **MULTICINE. Lavalle 750.** Cont. de 8.30 a 24. Sáb. y dgos. de 13 a 24. Sáb. trasn. 1: "La enfermera de día"; "La doctora bajo las sábanas"; "Pecado de juventud"; "El super dotado tiene un complejo". P.m.18.

★ **NORMANDIE. Lavalle 861. 392-1000.** A las 13, 15.30, 18, 20.30 y 23: "ESCAPE A LA VICTORIA". S.r. A las 15.10, 17.40, 20.10 y 22.45: Notic. Sáb. trasn. 1.30.

★ **OCEAN. Lavalle 739. 392-1515.** A las 13.10, 15.40, 18.10, 20.40 y 23.10: "OPERACION VENGANZA". P.m.18. 15.10, 17.40, 20.10 y 22.40: Notic. Sáb. trasn. 1.30.

★ **OPERA. Corrientes 860. 35-1335.** A las 13, 14.55, 16.50, 18.55, 21.5, 23.20 y sáb. trasn. 1.15: "EL TRIO INFERNAL". P.m.18. 14.35, 16.30, 18.25, 20.35 y 22.50: Notic.

FUTBOL MUNDIAL '82
EN DIRECTO DESDE ESPAÑA

Dgo. 14.30: Ceremonia inaugural: ARGENTINA-BELGICA. Lunes 14 a las 12: ITALIA-POLONIA; 15.45: BRASIL-URSS. Martes 15 a las 12: PERU-CAMERUN; a las 15.45: HUNGRIA-EL SALVADOR. Loc. en vta. a partir del lunes 7 de 10 a 23 horas.

★ **PARAMOUNT. Lavalle 845. 392-9999.** A las 13.10, 15.15, 17.15, 19.15, 21.20 y 23.25:

LA DESOBEDIENCIA

P.m.18. Con Stefania Sandrelli y Carl Diemunch. A las 14.45, 16.45, 18.45, 20.45 y 22.45: Notic. Sáb. trasn. 1.30.

★ **PARIS. Lavalle 769. 392-2016.** Cont. 13.30, 15.50, 18.15, 20.40 y 23: "¿COMO VIENE LA MANO?". P.m.14. 15.35, 17.55, 20.20 y 22.40: Notic.

★ **PLAZA. Corrientes 939. 392-7577.** A las 13.40, 16, 18.20, 20.40 y 23: "EL JOVEN FRANKENSTEIN". P.m. 18. 13.20, 15.40, 18, 20.20 y 22.40: Notic. Sáb. trasn. 1.20.

★ **PREMIER. Corrientes 1565. 46-2113.** A las 15, 17, 19, 21 y 23: "EL SIRVIENTE"; 14.40, 16.40, 18.40, 20.40 y 22.40: Notic. P.m.18. Con Dick Bogarde y Sarah Miles.

★ **PETIT PREMIER. Corrientes 1565. 46-2113.** A las 15, 17, 19, 21 y 23:

SEÑORA DE NADIE

P.m.18. Con Rodolfo Ranni, Luisina Brando y China Zorrilla.

★ **REAL. Esmeralda 425. 392-3600.** A las 13.40, 15.30, 17.20, 19.10, 20.50 y 22.30: "LAS AVENTURAS Y DESVENTURAS DE TOM Y JERRY". S.r. 13.30, 15.10, 17, 18.50, 20.35 y 22.20: Notic.

★ **ROSE MARIE. Corrientes 780. 45-6448.** Cont. desde las 10: "MARTIN... EL AMANTE DEL TERROR"; "LA MUERTE SOBRE EL FILO DE LA NAVAJA"; "LA SECTA DEL DIABLO". P.m.18. Sáb. trasn.

★ **SALA UNO. B. Sur Mer 549. 88-9420.** A las 14.50, 17.30, 20.15 y 23: "EL TAMBOR". P.m.18. 14.30, 17.15, 20 y 22.40: Notic. Sáb. trasn. 1.

★ **SANTA FE I. Santa Fe 1947. 44-8980.** A las 13.10, 15, 16.50, 19, 21.10 y 23.20:

PRIMER LUNES DE OCTUBRE

P.m.14. 18.40, 20.50 y 23. Notic. Sáb. trasn. 1.15.

★ **SANTA FE II. Santa Fe 1947. 44-8980.** A las 13, 14.50, 16.40, 18.30, 20.40 y 22.50:

¿MI NIDO O EL TUYO?

P.m. 14: A las 20.20 y 22.30. Notic. Sáb. trasn. a la 1.

★ **SARMIENTO. Lavalle 852. 392-3338.** A las 13, 15.30, 18, 20.30 y 23: "EL ALEGRE DIVORCIADO". P.m.18. 15.10, 17.40, 20.10 y 22.40: Notic. Sáb. trasn. 1.30.

★ **SELECT LAVALLE. Lavalle 921. 35-0235.** Cont. 13.20, 16.30, 19.50 y 23.10 y sáb. trasn. 1.10: "CAMARERA DE HOTEL". 15, 18.20 y 21.40: "LA MASAJISTA LLEGA A LA CIUDAD". P.m.18.

★ **STUDIO. Santa Fe 2541. 821-5845.** A las 13.30, 15.50, 18.10, 20.30 y 22.50: "LUDWIG, LA PASION DE UN REY". P.m.18. de Luchino Visconti, con Romy Schneider y Helmut Berger. 15.40, 18, 20.20 y 22.40 Notic. sáb. trasn. "Un fantasma en el paraíso".

★ **SUIPACHA. Suipacha 442. 392-1195.** A las 13.25, 15.25, 17.25, 19.25, 21.25, 23.25 y sáb. trasn. 1.25: "ULTIMOS DIAS DE LA VICTIMA". P.m.18. 13, 15, 17, 19, 21 y 23: Notic.

ALMAGRO

★ **BIOGRAFO UNO. Corrientes 4636.** Cont. 16, 18.15, 20.30 y 22.45: Notic. 14.5, 16.15, 18.30, 20.45 y 23: "El agujero en la pared". P.m.18.

★ **CABALLITO. Víctor Martínez 52. 431-0052.** Cont. dde. las 15: "Alto, pare y ríase, 3 chiflados"; "La princesa encantada". S.r.

★ **PALACIO DEL CINE. Rivadavia 3636. 982-4818.** Cont. 14.30, 18.30 y 22.30: "Operación venganza"; 16.30 y 20.30: "El joven Frankenstein"; 14.20, 18.20 y 22.20 Notic. P.m.18.

★ **ROCA. Rivadavia 3753. 812-1517.** Cont. desde las 14: "El trío infernal"; "Morir por nada". P.m.18.

BELGRANO

★ **BELGRANO. Cabildo 2356. 784-5691.** Cont. 14.30, 16.40, 18.50, 21 y 23.10: Los pasajeros del jardín; 16.15, 18.25, 20.35 y 22.45: Notic. Sáb. trasn.

★ **CABILDO. Av. Cabildo 2347. 784-3852.** Cont. 14.40, 16.25, 18.5, 19.50, 21.25, 23.5 y sáb. trasn. 1.10: El trío infernal. P.m. 18. Con Romy Schneider.

★ **FANTASY. Cabildo 685. 771-0686.** A las 13.30, 16 y 18.30: La ciudadela de los Robinson. S.r. 21 y 23.10: ¿Cómo viene la mano? P.m.14. Sáb. trasn. 1.15: All that jazz.

★ **G. PAZ. Cabildo 2702. 781-1412.** Cont. desde las 13.20: Los unos y los otros. Notic. S.r. Sáb. trasn 1.20.

★ **G. SAVOY. Cabildo 2829. 781-6500.** Cont. 14.40, 16.45, 18.50, 20.55 y 23: Primer lunes de octubre; 16.25, 18.30, 20.35 y 22.40: Notic. P.m.14.

★ **LIDO. Av. Cabildo 3241.** Cont. 15, 19.50 y 22.40: Ultimos días de la víctima; 16.45 y 20.50: Tiempo de revancha. P.m.18.

★ **MIGNON. Juramento 2433. 784-3899.** Cont. 15.20, 17.45, 20.20, 22.45 y sáb. trasn. "Escape a la victoria". S.r. 14.40, 17.20, 19.45 y 22.20. Notic.

BOEDO

★ **CUYO. Boedo 858. 97-6975.** Cont. 15, 18.30 y 22.15: Los unos y los otros; 14.20, 17.50 y 21.20. Notic. S.r. Sáb. trasn.

★ **GRAN SAN JUAN. San Juan 3246. 97-4293.** Cont. Juventud ardiente; Con el sol en la piel; Los ángeles de Jessie. P.m.18.

★ **LOS ANDES. Boedo 777. 97-4233.** Cont. 15.50, 19.25 y 23: Los pasajeros del jardín; 14.15, 17.35 y 21.10: Tiro al aire. P.m.18.

★ **N. PALACE. San Juan 2461. 941-1723.** Cont. 14.30, 18.35 y 22.50: El agujero en la pared; 16.30 y 20.45: La mafia. P.m. 18. Sáb. trasn. 1.

★ **NUEVO SELECT. San Juan 2540. 941-5908.** Cont. desde las 14.30: Dos superpolicías fuera de orden; Más allá del Poseidón. S.r.

COLEGIALES

★ **ARGOS. F. Lacroze 3455. 854-0673.** Cont. desde las 14: Nada; El trío infernal; Notic. P.m.18.

★ **ATALAYA. Córdoba 4633. 773-0700.** Cont. El bocón; Gulliver y los 7 enanitos; Caperucita Roja. S.r. sáb. trasn.

★ **RIALTO. Córdoba 4287. 86-8764.** Cont. 15.00, 18.50 y 22.25: Los pasajeros del jardín; 16.50 y 20.25: Tiro al aire; 14.50, 18.40 y 22.15: Notic. P.m.18. Sáb. trasn. 0.30.

FLORES

★ **AUDITORIO SAN ROBERTO. Bolivia 667. 612-0084.** Cont. de 15.30 a 22.30: Un superpolicía en Egipto; Naufragio en la isla de los osos gigantes. S.r.

★ **CONTINENTAL. Carabobo 945. 631-2218.** Cont. desde las 14.40: La ciudadela de los Robinson; La alegre caravana del ratón Mickey y el pato Donald. S.r. Sáb. trasn.

★ **FENIX. Rivadavia 7802. 612-8858.** Cont. desde las 14.20: Tesoro mío; La desobediencia; Notic. P.m.18.

★ **FLORES. Rivadavia 6661. 631-3701.** Cont. desde las 15: Los unos y los otros; Notic. S.r. Sáb. trasn.

★ **GRAND PRIX. Gaona 3263. 59-2551.** Cont. 16.25, 19.50 y 23.10: Los pasajeros del jardín; 14.45, 18.10 y 21.35: Tiro al aire. P.m.18.

★ **GRAN RIVADAVIA. Rivadavia 8636. 69-1356.** Cont. desde las 14.30: Manos de terciopelo; Soy tímido pero me defiendo. P.m. 18. Sáb. trasn. 0.30.

★ **PUEYRREDON. Av. Rivadavia 6871. 612-0389.** Cont. desde las 15: El trío infernal; Notic. P.m. 18.

★ **R. INDARTE. Rivera Indarte 44. 612-5500.** Cont. dde. las 14.10: Operación venganza; El joven Frankestein; Notic. P.m.18. Sáb. trans.

★ **SAN JOSE. Rivad. 7350. 611-5989.** Cont. dde. las 13.45: Escape a la victoria; El que no corre... vuela. S.r.

★ **SAN MARTIN. Av. Rivadavia 7060. 612-5416.** Cont. desde las 13.30: Los héroes de la mesa verde; El puño de la serpiente. P.m.18. Sáb. trasn.

LINIERS

★ **GRAN LINIERS. Avda. Gral. Paz 44.** Cont. 14, 17, 20 y 22.50: Kamasutra, el arte de amar; 15.20, 18.20 y 21.20: La enfermera de mi padre. P.m.18.

★ **GRAN ODEON. Montiel 160. 641-7673.** Cont. 14.40, 18.45 y 22.45: El alegre divorciado; 17 y 20.55: Cama con música. P.m.18.

★ **MARTIN FIERRO. Avda. Gral. Paz 47.** Cont. 15.20, 19 y 22.40: El agujero en la pared; 13.50, 17.15 y 20.50: Las locas. P.m.18.

MATADEROS

★ **ALBERDI. Juan B. Alberdi 6169. 68-0496.** Cont. 15.55, 19.25 y 23.15: El fierecillo domado; 14, 17.45 y 21.20: El día. P.m.14.

★ **EL PLATA. J. B. Alberdi 5751. 68-1118.** Cont. 14.20, 18.30 y 22.40: Operación venganza; 16.35 y 20.45: El joven Frankestein. P.m.18.

★ **GRAN BUENOS AIRES. Av. del Trabajo 5427. 68-2525.** Cont. desde las 14.30: Ultimos días de la víctima; Tiempo de revancha. P.m.18.

★ **GRAN LUGANO. Murguiondo 4062. 601-3457.** Cont. dde. las 14.30: El fierecillo domado; Notic. 5 locos en el supermercado. P.m.14.

★ **JORGE NEWBERY. Ex Lugano 1 y 2. 601-3457.** Cont. dde. las 14.40: King Kong; Zambomba y Metralleta. S.r.

ONCE

★ **LORIA. Rivadavia 3058. 87-1436.** Cont. dde. las 14.30: Violencia en el último tren de la noche; Los ángeles de Jessie. P.m.18.

★ **MAJESTIC. Pueyrredón 230. 87-9636.** Cont. dde. las 14: El alegre divorciado; Me gusta mucho decir que sí. Sáb. trasn. P.m.18.

PALERMO

★ **G. NORTE. Santa Fe 3730. 72-8468.** Cont. desde las 15.30: Los unos y los otros. S.r.

★ **N. ROSEDAL. Serrano 2454. 774-3101.** Cont. 14.35, 18.55, 22.50 y sáb. trasn. Operación venganza; 16.40 y 20.45. El joven Frankestein. P.m.18.

VILLA DEVOTO

★ **ACONCAGUA. Av. Gral. Mosconi 3260. 571-8208.** Cont. dde. las 14.30: "King Kong"; "Elvis, el rey está vivo". S.r.

★ **EUROCINE. Nueva York 3336. 50-1443.** Cont. dde. las 14.30: "Los pasajeros del jardín"; "Tiro al aire".

★ **PARQUE. Cuenca 3250. 50-4448.** Cont. 14.30, 18.30 y 22.30: "Hermano Sol, hermana Luna"; 16.30, 20.30 "Romeo y Julieta". S.r.

VILLA URQUIZA

★ **25 DE MAYO. Triunvirato 4438. 51-1859.** Cont. 14.15, 18.30 y 22.45: El alegre divorciado; 16.20 y 20.35: El último subte. P.m.18.

★ **GRAN URQUIZA. Bauness 2506. 51-2135.** Cont. dde. las 14: "La ciudadela de los Robinson"; "La alegre caravana del ratón Mickey" S.r.

GRAN BUENOS AIRES

★ **AVELLANEDA. Colonial.** Camarera de hotel; El dragón nunca muere; Había una vez un amor. P.m.18.

—**Gral. Roca.** Jaguar vive; Especialista del peligro; El karateca chino. P.m.14.

—**Maipú.** El agujero en la pared; ...Y mañana serán hombres. P.m.18.

—**Mitre.** Violencia en el último tren de la noche; Kamasutra. P.m.18.

San Martín. Los unos y los otros; La 7ma. compañía no se rinde. S.r.

★ **BELLA VISTA. Gran Pacífico.** Escape a la victoria; El que no corre vuela.

★ **BOULOGNE. Gral. Belgrano.** Violencia en el último tren de la noche.; Las colegialas quieren aprender. P.m.18

—**Super.** En la laguna dorada; Un verano peligroso. P.m.14.

★ **CIUDADELA. Nvo. Ciudadela.** La calle de las muñecas; La vida íntima de una adolescente; Las horas del placer. P.m.18.

★ **JOSE C. PAZ. Paz.** En la laguna dorada; Los lobos del mar. P.m.14.

★ **LOMAS DE ZAMORA. Avenida.** En la laguna dorada; Los locos de la guerra. P.m.14.

—**Coliseo.** Los pasajeros del jardín; Tiro al aire. P.m.18.

—**Español.** El fierecillo domado; Llora por mí. P.m.14.

—**Gran Lomas.** Violencia en el último tren de la noche; Kamasutra. P.m.18.

★ **MORON. Ocean.** Escape a la victoria; El que no corre vuela.

★ **QUILMES. Cervantes.** Violencia en el último tren de la noche; Kamasutra. P.m.18.

—**Moderno.** En la laguna dorada; Caravanas. P.m. 14.

★ **RAMOS MEJIA. Gran Belgrano.** El fierecillo domado; Llora por mí. P.m.14.

—**San Martín.** El infierno tan temido; El agujero en la pared. P.m. 18.

★ **SAN ANTONIO DE PADUA. Gran Sarmiento.** El fierecillo domado; El búfalo blanco. S.r.

★ **SAN MARTIN. Ateneo.** El alegre divorciado; La mujer en vacaciones. P.m.18.

—**Gran Plaza.** Violencia en el último tren de la noche; Kamasutra. P.m. 18.

★ **SAN MIGUEL. Mayo.** Infarto en la cama; Bye bye Brasil. P.m.18.

—**San Miguel.** El trío infernal; The end (El fin). P.m.18.

CRONICA, Edición de la Tarde. Registro de la Propiedad Intelectual Nº 25.414. Director: Ricardo Gangeme.
Redacción, Administración y Publicidad: Azopardo y Garay. Teléfonos: 361-1001/1051.

DE PINTOR A SUPERMILLONARIO

Un Humilde Trabajador de Guernica fue el Unico Ganador del PRODE

Esta mañana bien temprano, —serían aproximadamente las 8.10— un hombre de apariencia humilde, que dijo llamarse Roberto Daniel Lumbia se hizo presente en la agencia de Lotería y PRODE con número 8366 del hall de la estación Constitución del Ferrocarril Gral. Roca y tras apersonarse al dueño de la misma, señor Héctor Zampa, muy suelto de cuerpo le dijo: **"Buen día señor le vengo a agradecer a la agencia el haberme proporcionado acertar el PRODE jugado ayer".** Según el señor Zampa el hombre presentaba un aspecto muy humilde. Vestía pantalón marrón, saco azul y calzaba mocasines negros. **"Mire señor,** —continuó diciendo Lumbia— **yo vivo en la calle 100, esquina 101 de la localidad de Guernica y por radio, viniendo para acá, me enteré de que había acertado los trece resultados del PRODE. Sin embargo esto no va a cambiar mi vida. Trabajo como pintor de casas, y justamente ahora me voy para proseguir con mis tareas, sin que esto me haga perder el sueño".** Claro, señaló Zampa, a esta altura el hombre desconocía de que era él el único ganador de la jugada cumplida el sábado. Pienso de que si se enteraba de ello, sus planes hubieran cambiado en forma instantánea. ¡También, los 8.358.884.900 pesos que le tocan le pueden hacer perder la chaveta a cualquiera...!

● EN CASA DE LOS LUMBIA

Como es su costumbre CRONICA se hizo presente esta tarde en el feliz hogar de los Lumbia, casa precaria de madera y material en Guernica, la cual comparte el joven matrimonio con el hermano de la esposa del ganador, Mirta Silvia Espinosa. Al preguntar por Lumbia, el señor Ruperto, padre del ganador de PRODE, nos dijo que no se hallaba en la casa, dado que en las primeras horas de la tarde debió concurrir con su esposa al Hospital de Niños, donde su hijito de dos años de edad —César Alejandro— fue sometido a una intervención quirúrgica menor en el paladar. Nos contó el padre de que Roberto Daniel que "presumía" desde anoche haber ganado el concurso de apuestas de fútbol, pero que ignoraba que lo había hecho solamente él. También se extendió el señor Ruperto, en que el plan inmediato será el de cambiar de vivienda "lo más rápido posible", porque con dos criaturas —también tiene el matrimonio una nena de 8 años, Silvia Susana— la actual les resulta demasiado estrecha. Otros planes no tuvieron cabida hasta hoy a las 13, puesto que Roberto Daniel y Mirta Silvia, su mujer, estaban seriamente preocupados por la operación a la cual debía ser sometido César Alejandro. Nos confirmó que el de la apuesta multimillonaria ya sabe que fue el único ganador, y que tomó la noticia con mucha tranquilidad. Refirió también don Ruperto que su hijo es un hombre trabajador incansable. Se ocupa de pintar y empapelar casas y nunca le faltó el trabajo. También refirió que es hincha "casi fanático" del club Independiente y admirador incondicional de Bochini. También recordó el suegro del feliz ganador, que en otra ocasión resultó asimismo favorecido con el PRODE, pero que lo debió compartir con 60 personas.

OJO: HAY QUE PAGAR OBRAS SANITARIAS

El próximo 9 de junio vencerá el plazo para el pago del tercer bimestre de Obras Sanitarias de la Nación, correspondiente al primer turno de abonados, cuyos números de expediente concluya en los números 0, 1, 2 y 3. El segundo turno vencerá el 15 de este mes, e incluirá a los usuarios con expedientes terminados en 4, 5 y 6 y el tercer turno vencerá el 21 del actual, incluyendo a los usuarios con terminaciones 7, 8 y 9.

● BOLETAS

Las personas que no hayan recibido en término sus boletas, deben dirigirse a las oficinas de Obras Sanitarias de la Nación que funcionan en Córdoba 1950 y que atenderán al público los tres días hábiles anteriores a cada vencimiento y el día del vencimiento de 8 a 18.

La empresa recuerda que el vencimiento del tercer bimestre correspondiente a usuarios de los partidos del Gran Buenos Aires, operará el 9 de julio próximo.

El cumplir en tiempo con el pago de este impuesto permitirá tener los papeles de los inmuebles al día, evitándose posteriores demoras en el pago de estas obligaciones.

CACHETAZOS A LA INDEXACION

Dos jueces comerciales hicieron lugar a la medida "de no innovar" y evitaron que se ejecutaran los bienes hipotecados de dos deudores con créditos por la circular 1050.

El juez Ricardo Richards, en primer término, hizo lugar a la solicitud de fijación de cuota preventiva formulada por María Carmen Ferraiolo de Czysleón contra la financiera Cosmos S.A.

La mujer había solicitado un crédito por la circular 1050 en setiembre de 1980 por un total de 60 millones de pesos cuya primera cuota fue de 1.213.900 pesos. Al pagar la cuota Nº 14 la suma adeudada ascendió a 133.355.836, y la cuota se había indexado a casi cuatro millones de pesos que no pudo ser afrontada por la deudora.

El juez Richards hizo lugar a la medida de no innovar y fijó una cuota provisoria que posibilitara la indexación, pero según el índice de costo de vida, precios mayoristas.

A su vez el juez en lo comercial Alejandro M. Paz, tuvo que intervenir en una demanda formulada por Luis M. Fioremonto contra la empresa de créditos Obra de Ahorro y Préstamo por la forma como se indexó un crédito hipotecario por la circular 1050.

El magistrado dispuso que la nueva cuota que regirá provisoriamente sea la resultante de dividir el crédito por el número de cuotas pactadas, y cuya primera cuota se vaya indexando según el índice de precios mayoristas nivel general desde la concertación del préstamo hasta el vencimiento de cada una de ellas más un interés del doce por ciento.

En este caso el préstamo era de 99.000.000 de pesos en marzo de 1981, pero luego de haberse pagado 37.000.000 la deuda se había indexado a 249.000.000 y la cuota de 1.800.000 pesos, subió a cerca de cinco millones de pesos, lo que se consideraba abusivo.

UN FUERTE SISMO EN SAN JUAN

SAN JUAN, 7 (De nuestro corresponsal).— Un movimiento sísmico de regular intensidad, de grado 3 en la escala de Mercalli modificada, se registró este mediodía en San Juan, ubicándose el epicentro a 75 kilómetros al este de esta capital.

Así lo informó la delegación local del Instituto Nacional de Prevención Sísmica, consignando que el movimiento fue registrado por la estación sismológica de Coronel Fontana, Pie de Palo.

El movimiento telúrico, cuyas consecuencias aún no han sido evaluadas, se registró a las 11 horas, 50 minutos y 36 segundos.

HOMENAJE A LOS CAIDOS

En cumplimiento de expresas indicaciones de la señora **María Estela Martínez de Perón** se hará oficiar mañana, a partir de las 19, una misa en la Iglesia Cristo Rey, ubicada en las calles Tucumán y Pergamino, de Lanús Este, en homenaje a los caídos en defensa de nuestra soberanía en los archipiélagos del Atlántico Sur y como ruego para el pronto mejoramiento de los heridos en la lucha contra el usurpador inglés.

El oficio religioso, organizado por el Movimiento Nacional Justicialista, la Confederación General del Trabajo y las 62 Organizaciones Sindicales Peronistas de Lanús, cuenta con el decidido apoyo del señor **Manuel Quindimil**, delegado político del Partido Justicialista en la Tercera Sección Electoral de la provincia de Buenos Aires.

TRAGICO VUELCO DE CANOA

RESISTENCIA, 7 (De nuestro corresponsal).— Cuatro personas resultaron muertas al volcar una canoa que tripulaba en medio del riacho Barranqueras, un brazo del Paraná, a la altura de Puerto Vilelas, a unos 20 kilómetros al sur de aquí.

La canoa, según informes oficiales, se encontraba en deficiente estado, haciendo agua por uno de sus costados, no obstante lo cual se embarcaron en ella seis personas, con la finalidad de cruzar hacia la isla Santa Rosa, que se encuentra enfrente.

En determinado momento, la frágil embarcación, tal vez por el peso, comenzó a llenarse de agua, lo que provocó posteriormente, el vuelco, arrastrando a sus ocupantes, cuatro de los cuales fallecieron.

Desaparecieron bajo las aguas, Amado Félix Gómez, mayor de edad, Juana Aguirre, de 44 años y su hijo, Alejandro Rubén Fernández, de 8 años, cuyos cuerpos aún no han sido rescatados y están siendo rastreados por los bomberos de Resistencia.

En tanto, por isleños vecinos fueron rescatados Rubén Santiago Fernández, de 43 años, padre del menor; María Elena Serrudo, de 10 años, y Rosario Cubilla, de 58 años. Esta última, falleció en el hospital Perrando, mientras era atendida.

TIEMPO

MAXIMA: A las 15 horas

16º8

MINIMA: 11º3 a las 3.30 h

Humedad 70%. **Pronóstico** Cielo nublado, con temperatura y humedad en aumento. Probabilidad de lluvias.

- *ANALIA GADE ESTUDIA PAREJA CON LUPPI*
- *SOLITA Y SOLA, SI SE VEN, NO SE SALUDAN*
- *¿LA MONTANARI SE IRA, AHORA, DEL PAIS?*
- *"LIBER" LAMARQUE: UN TANGO A PEDIDO*

El viaje de Analía Gadé a España **no será tan largo como se pronosticaba.** Es más, hasta **se duda** de que vaya a representar la proyectada "Tovarich". En todo caso, doña **María Esther Gorostiza,** tal su **verdadero** apelativo, iría a **arreglar asuntos** que tiene en el país europeo **en donde se radicó desde principios del '56.** El propósito de doña Analía **sería retornar a Baires con el fin de formar dupla con Federico Luppi, el revanchista,** para hacer juntos un ciclo por televisión que **está en estudio. ¡Click!**

● AHORA NO ME CONOCES

Muchos ditirambos se están corriendo en estos días **sobre la ex pareja sentimental** que supieron formar Miguel Angel Solá, **el zoofílico,** quien debutó en reducto de avenida Santa Fe con su **mentado** "Equus" y Solita Silveyra, **la que asegura que no está bien su cuenta bancaria y tuvo que pedir préstamo a una amiga por 2.000 verdes.** Se dice que en dos encuentrps que hubo últimamente **ninguno de los dos intentó saludarse.** Aseveraron que **"no se vieron". ¿Habrá que creerles?**

● TENSION

Las cosas siguen que arden en las relaciones entre Silvia Montanari, **la dominante,** y Marta Reguera, **la rígida.** La **fuerte disputa** que sostuvieron las ha dejado **muy severas** con la **antigua buena amistad** que las cobijaba. Para colmo, el telenovelón que efectúan esta temporada **camina mejor que como estaba** ya que había escalado, **para abajo, 2 puntos de rating.** Ahora a doña Silvia, quien **no realizaría anunciada dupla** con Jorge Mayorano ni tampoco existe una idea precisa de un envío que reemplace al actual, **le han ofrecido hacer televisión en Puerto Rico, donde ganaría buenos estipendios.** La actriz **quedó en responder.** Da la casualidad que allí dirige Martín Clutet, **el ex cónyuge** de doña Marta. **¿No habrá sido la que intercedió para este viaje?**

● A PEDIDO

Libertad Lamarque, **la sencilla,** solicitó a Eladia Blázquez, **la inspirada,** que le componga **un tango que quiere estrenarle.** Doña Eladia, al principio, pensó en buscar entre su colección pero luego recapacitó y ahora planea el tema solicitado como **total estreno** dedicado a doña "Liber". **Que salga próspero.**

● DESPEDIDA

El sábado, José Angel Trelles, **el ex diluviante,** se dará el gusto de hacer un recital en el reducto en donde hasta hace poco protagonizó exitista musical. Eso será previo a su despedida del país ya que, como se sabe, se marchará con Astor Piazzolla, **el de la avenida Callao** rumbo a diversos países latinoamericanos. **¡Buen viaje!**

● RETORNO

Esta noche se producirá la vuelta de Juan Alberto Mateyko, **el tenaz,** dentro de la elección de Miss Argentina para Miss Universo. El citado conductor apareció en pantallas por última vez el día final de "Una terraza al mar". **Se espera con complacencia su reaparición.**

● TAMBIEN CANTOREA

Verónica Castro, **la diminuta,** protagonista de "El derecho de nacer", como hasta hace poco lo fue de "Mariana", **también canta.** Ultimamente **lo hizo en Miami adonde fue con su pibe de 10 pirulos,** que tuvo de **su matrimonio** con el cómico **"Loco" Valdez.** Es seguro que doña Verónica **venga a estos lares** para mostrarse en esa condición canora. La actriz **desplazó aquí a la brasileña** Lucelia Santos, la de "La esclava", **de las preferencias. ¡Chica, chica, boom!**

● VIEJA IDEA

El proyecto de filmar **"La impura"** de Guy des Cars **no es nuevo.** En **1955** Ana María Lynch, **en ese momento importante productora que capitalizó tres largometrajes,** quería rodarla a toda costa. Frustró el intento su ida del país para radicarse en USA. Daniel Tinayre, **el exigente,** retomó la idea y se la **propuso** a Isabel Sarli, **la exuberante, aún en vida** de Armando Bó. Precisamente, doña Isabel, **poco habituada a no ser dirigida por su descubridor, se negó a hacerla.** Ahora que la señora Sarli necesitaría volver a filmar **ya que le haría muy bien a su estado anímico,** don Tinayre **volvió a la carga** y le repitió la idea de "La impura". Pero la apodada "Coca" **sigue pensándolo.** Sería muy importante que **la haga** y sobre todo que **la dirija** alguien como **el señor Tinayre.**

● STRESS

Es tanto el **"stress"** que tiene Pablo Alarcón, **el solito-mi-alma,** por aconteceres que vivimos que **ha vuelto a tomar el vicio del pucho,** que había logrado descartar **dos años ha.** Es tanta **la ansiedad** que acomete **al ahora bigotudo** langa que se despacha **dos atados diarios como si fueran confites. ¡A no motivarse tanto!**

● LA "DOÑA" NO VUELVE

Ya se perdieron todas las esperanzas en México para que se produzca **el retorno de una de sus divas máximas** o sea María Félix, **la Doña.** La citada en los últimos años estuvo barajando la idea de volver a los estudios **(que dejó en 1970 al filmar "La generala", nunca estrenada comercialmente en ésta)** para protagonizar **"Doña Machetes"** según argumento de Margarita López Portillo, **hermana del presidente de los aztecas.** En realidad, doña María colocaba en esa vuelta muchos pruritos. Cuando en **el último abril** se habló del inicio de la cinta **dio marcha atrás** alegando que **no quería ser dirigida por un extranjero.** De todas maneras queda **la nostalgia** para seguir acariciando el recuerdo de esta mujer que **llenó una época en la cinematografía hispano-hablante.**

LA POLITICA BRITANICA Y NUESTRAS ISLAS AUSTRALES

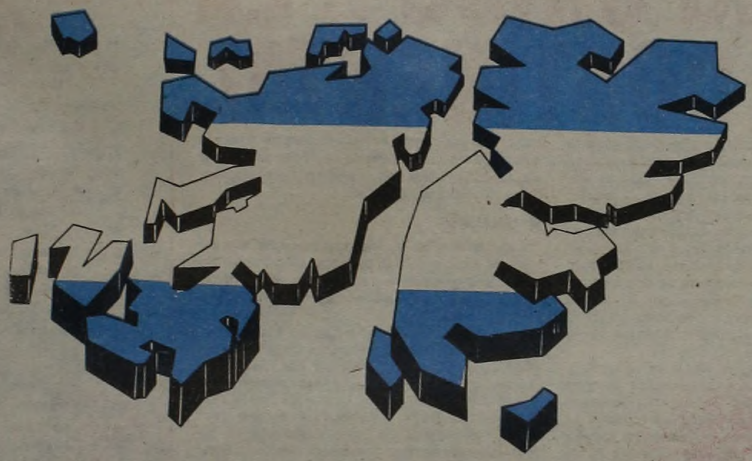

Municipalidad de la
Ciudad de Buenos Aires

Adhesión de *Crónica*

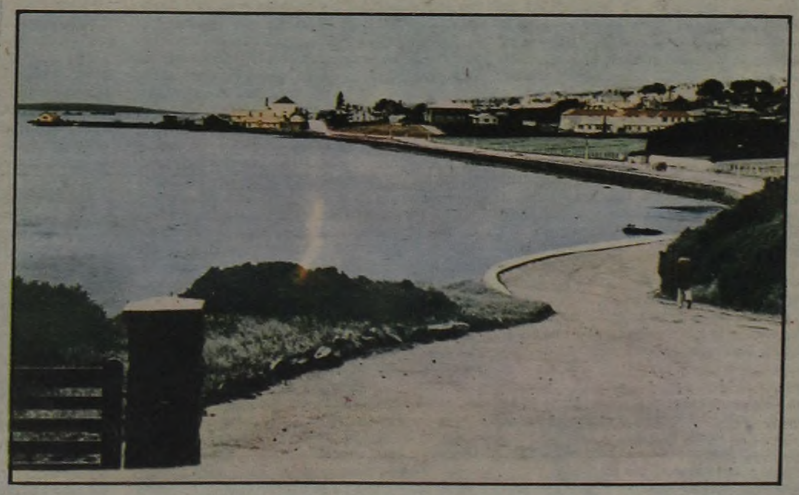

El aspecto edilicio y el pródigo aporte de la naturaleza en nuestras islas Malvinas. Aspecto actual de la ciudad.

LA POLITICA BRITANICA Y NUESTRAS ISLAS AUSTRALES

DURANTE el reinado de Isabel I y especialmente después de la derrota de la Armada Invencible de Felipe II, Inglaterra adoptó una política agresiva contra el imperio español o política de penetración y conquista.

Esa política le dio grandes resultados en el Atlántico Norte, donde ocupó territorios hispanos que le había adjudicado el Tratado de Tordesillas.

Sin embargo respetó a España en el Atlántico Sur y en el Pacífico Oriental, considerados españoles, donde no se podía comerciar ni tocar puerto, sin permiso especial.

Es cierto sin embargo que sus corsarios como Drake, Cavendish y Hawkins, penetraron y atacaron el imperio español, pero no lo hacían en función oficial.

En la zona de las Malvinas y luego de la expedición del comodoro Anson en 1740, este jefe naval señaló la posibilidad de ocupar las islas por considerarlas una estación para el pasaje al Pacífico.

En 1749, siendo Anson Lord del Almirantazgo inglés, se solicitó permiso a España para explorar las Malvinas, pero el ministro Grimaldi, de Fernando VI, negó el permiso e Inglaterra no insistió. Este episodio es un tácito reconocimiento de la soberanía española.

Los ingleses estuvieron solo 8 años en Malvinas, de 1766 a 1774 y los españoles 44, los últimos 37 solos y en plena soberanía, pero además en 1790, por el tratado de Nootka Sound, Inglaterra y España se reconocieron mutuamente las posesiones que tenían en ese momento. Este es un reconocimiento de la soberanía española sobre Malvinas.

Se habla generalmente de Malvinas; se menciona de pasada a las Georgias del Sur y mucho menos a las Sandwich del Sur, sin embargo la importancia de las islas es capital y total en su conjunto.

No sólo representan posiciones estratégicas de comunicaciones marítimas entre el Pacífico Suroriental, el Atlántico Norte o el Indico, sino que son posiciones bases para la Antártida en el sector sudamericano. Este sector, por otra parte, es el más cercano a cualquier otra tierra ya en desarrollo, dado que Africa, Australia y Nueva Zelandia están a tres veces más distancia. Por esa razón también el mayor número de bases antárticas está en nuestro sector.

Otra observación de futuro es la de los tres grupos insulares argentinos del Atlántico Suroriental; serán las bases terrestres del completo desarrollo marítimo argentino futuro. Nuestra soberanía se incrementará hacia el sudeste en una forma tan extraordinaria que nuestro territorio más la superficie del mar soberano, se duplicará y aún triplicará, con las nuevas concepciones en marcha de los derechos marítimos internacionales.

Finalmente Malvinas, Georgias y Sandwich del Sur son el centro de una gran industria pesquera y del krill y quizá las bases de una de las más grandes explotaciones oceánicas del futuro, en una inmensa zona virgen. Agreguemos a ello la riqueza petrolífera existente, aún en evaluación y primeros y reducidos intentos de explotación, y tendremos un panorama real y potencial de la enorme importancia de Malvinas y de las islas e islotes del Arco de Scotia.

Es más, ha sido siempre así y también valorado como vía de comunicación de gran importancia. En efecto, las de los lobos marinos, focas y luego las ballenas han sido industrias muy importantes desde el siglo pasado hasta la década del sesenta, en que la explotación masiva cesó, por disminución hasta casi la extinción de las especies.

Por esa razón Inglaterra intentó siete veces completar su tablero estratégico mundial, en ocupar posiciones para aprovechar esas riquezas reales o de futuro.

Tenía Singapur en Malasia, la India en el Indico, Hong Kong en el Mar de la China, Australia y Nueva Zelandia y Sudáfrica, en 1805. Le faltaba la península americana (de Chile y la Argentina) y como no la pudo conseguir, ocupó las Malvinas. En cuanto a las Georgias del Sur, lo hizo no bien se convirtieron en el centro ballenero más importante del mundo.

ARCHIPIELAGO UNIDO A LA PLATAFORMA CONTINENTAL

Las islas Malvinas constituyen un archipiélago argentino situado a menos de 500 kilómetros de la Patagonia. Sin embargo, la distancia menor entre la isla de los Estados y el cabo Belgrano en la isla Gran Malvina es de 346 kilómetros. Todo el archipiélago se encuentra dentro de la plataforma continental argentina, o sea el fondo marino que rodea nuestra costa y cuya profundidad no es mayor de 100 brazas (185 metros). Esto es muy importante porque demuestra que las Malvinas están unidas por esa plataforma al continente americano y por ende a la República Argentina, a la que pertenece por razones jurídicas, geográficas e históricas. Las Malvinas son entonces un pedazo de territorio argentino, unidas a él por su plataforma submarina.

Agregaremos además, para situarlas bien en nuestra memoria, que en latitud están frente a la provincia de Santa Cruz y en longitud, al sur justamente de la zona costera de la provincia de Buenos Aires, situada entre Mar del Plata y Monte Hermoso, aunque, por supuesto, muy lejos de la misma.

El archipiélago malvinero consta de dos islas principales: Isla Soledad, al este, y Gran Malvina, al oeste, separadas por el estrecho de San Carlos. Tiene además unas cincuenta islas menores, entre las que citaremos las de Bougainville y María, al este de la isla Soledad; las de Aguila, Jorge, Pelada y Beauchesne, al sur de la misma isla; al oeste de la isla Gran Malvina se encuentran las islas San José, San Rafael y Goicochea, y al norte las de Borbón Vigía, Trinidad, Rosario y las Sebaldas o Sebaldinas. El número total, considerando además de las islas mayores y menores a los islotes, alcanza a 200.

La superficie ha sido estimada en 11.718 kilómetros cuadrados, según algunas fuentes, y en 11.960 según otras. Redondeando, podemos asignarle casi 12.000 kilómetros cuadrados.

El aspecto general de las islas es montañoso, con sierras poco elevadas y de formas suaves y de color verdoso, debido a los pastos que las cubren. Las costas presentan profundas cortaduras y entradas pero no similares a los fiordos escandinavos, pues las paredes son poco elevadas y no caen a pique. La principal cadena orográfica está en la isla Soledad y se llama Monte Rivadavia (Serranía de Wickham). En la Gran Malvina está la mayor elevación, el Monte Independencia (Monte Adams), de 700 metros de altura. Citaremos también el Monte María de 669 metros en la Gran Malvina y el Monte Vernet, de 366 metros en la isla Soledad. A este último no por su altura, sino por llevar el nombre del último gobernador argentino de las Malvinas.

La hidrografía malvinera no cuenta con grandes ríos, apenas si riachos y arroyuelos que desembocan en el mar, luego de corto trayecto. Existen también numerosas lagunas. Debemos citar, sin embargo, un hecho geográfico característico de las Malvinas; los "ríos de piedra", que son cauces de ríos secos pero llenos de piedras de diversos tamaños, desde guijarros a grandes bloques. En algunos casos estos "ríos de piedra" tienen un ancho de un kilómetro y medio.

No existen árboles, ni siquiera arbustos en el archipiélago, el clima es muy crudo para ello; en cambio, sí pastos abundantes y uno de ellos, frecuentemente cerca de la costa, es el "pasto tussac" que alcanza una altura de dos metros, con una espesa mata de cañas que sirve para alimento del ganado. Hay, sin embargo, muchas plantas de poco tamaño con numerosas flores de modesta presencia.

La fauna mayor de las Malvinas es marina, anfibia y terrestre. Entre los animales marinos mayores contamos las ballenas, muy perseguidas y casi extinguidas. Entre los anfibios se encuentran los pingüinos, los elefantes, lobos y leopardos marinos y diversas especies de focas. Los elefantes marinos son pesados y enormes, alcanzando los machos hasta 6 metros de longitud; en cambio sus hembras son menores de hasta tres metros. El leopardo marino es muy sanguinario y se alimenta de pingüinos, también ataca al hombre y alcanza a los 4 metros de longitud. La foca de dos pelos fue muy apreciada por su piel, muy hermosa para fabricar abrigos. Tanto esta última especie como los elefantes, lobos, leopardos y ballenas eran muy abundantes en las islas antes de que llegaran los "loberos" y "balleneros", que casi los exterminaron. Las aves marinas son también numerosas, contándose petreles, gaviotas y cormoranes, varias especies de pingüinos habitan también en las islas.

La fauna terrestre malvinera es mucho menos rica en especies. Entre los mamíferos se contaba solo el zorro, llamado Warrahs o zorro - lobo de las Malvinas, del mismo había dos subespecies, siendo la de la Gran Malvina algo más pequeña. Su aspecto era parecido al zorro colorado de los Andes Australes. Este mamífero se extinguió hacia 1850, porque representando una plaga para el ganado lanar, las autoridades inglesas decretaron su exterminio, pagando por sus cabezas.

Existen varias especies de aves en las islas, entre las que destacamos al pato vapor, la ratona y la cachirla, el zorzal, el "canario" y el "pecho colorado" malvineros. Algunas de estas especies son exclusivas de las islas.

Existen también numerosos insectos, arácnidos y crustáceos, con algunas especies también propias de la isla, así como dos especies de peces de agua dulce.

El clima de nuestras islas malvineras es riguroso, frío aunque no en exceso, húmedo y ventoso. La temperatura media anual es de 5°8 centígrados. La media del mes de enero, el más caluroso es de 9°4 y la de julio, el más frío, es de 2°3. Los vientos predominantes son del sector oeste, especialmente del NO y O. Los días de calma son el uno por ciento. El cielo es muy nuboso y la humedad es casi siempre superior al 80 por ciento. Es un clima frío, marítimo y sin temperaturas excesivamente bajas.

● HISTORIA

Los nombres de las islas que he citado son los que corresponden a la corriente hispánica y argentina, seguida íntegramente por los argentinos. Sin embargo, también hay toponimia inglesa y francesa.

Las islas fueron descubiertas por los españoles (quizás en la expedición de Magallanes en 1520 y casi seguramente en la del Obispo de Plasencia en 1540). Lo prueba la cartografía de la época: cartas náuticas de Reinel (1522-23), Diego de Ribero (1529) o Agnese (1536-45) o en el "Islario de Alonso de Santa Cruz" (1541). En ellos las islas reciben nombre de San Son, Sanson o San Antón y también islas De los Patos.

Los ingleses atribuyen el descubrimiento de las islas a John Davis en 1592, aunque no desembarcó y sus referencias son imprecisas —"ciertas islas nunca descubiertas antes"—. Por otra parte las sitúa en forma errada. Usa las mismas palabras en inglés que las castellanas del "Islario de Santa Cruz", del cual seguramente las tomó.

En 1594 el corsario inglés Richard Hawkins descubre unas islas cuya descripción no corresponde a las Malvinas.

El 24 de enero de 1600 el holandés Sebald de Weert descubrió o redescubrió tres pequeñas islas malvineras bautizadas justamente con su nombre, Sebaldinas o Sebaldas. Este es el primer descubrimiento que es aceptado generalmente, pues las islas son situadas y descriptas con exactitud.

Ya en 1690 el capitán inglés John Strong, con la nave "Welfare", navegó por el estrecho de San Carlos al que denominó "Falkland Sound" y luego este nombre de Falkland lo extendieron los ingleses a todo el archipiélago.

A partir de 1698, fecha en que se fundó la Compañía de Pesca del Mar del Sur, las Malvinas fueron visitadas por pescadores franceses, especialmente del puerto de Saint Maló. Por esa razón las islas recibieron el nombre de Malouines, Maluinas y posteriormente Malvinas.

El primer establecimiento fundado en las islas se debió al francés Luis Antonio de Bougainville, que zarpó de Saint Maló y llegó a Malvinas en 1764, fundando en el mes de febrero, en la isla Soledad, la pequeña población de Port San Luis o Puerto San Luis. Un año después el comodoro inglés Byron exploró en isla Trinidad (llamada Saunders por los ingleses) y en enero de 1766 se establecieron en el puerto que se llamó Egmont. Enterados los españoles de esta usurpación de su derecho sobre las islas, reclamaron ante Francia, consiguiendo la devolución de Puerto San Luis y el abandono de las islas por parte de los franceses el 2 de abril de 1767. En cuanto a los ingleses de Puerto Egmont fueron desalojados en 1770 por una expedición enviada a las órdenes de Ignacio Madariaga, por el gobernador de Buenos Aires don Francisco de Paula Bucarelli. Debido a la inferioridad militar ante Inglaterra, España debió devolver Puerto Egmont en 1771, pero dejando a salvo sus derechos de soberanía sobre las islas y contando con una promesa secreta de evacuación de las islas, que se materializó el 22 de mayo de 1774. En esa fecha fue evacuado Puerto Egmont y España continuó ocupando las islas hasta febrero de 1811, en que su gobernador las evacuó por orden del gobernador de Montevideo.

Tanto durante la ocupación inglesa en la isla Trinidad, como en las expediciones malvineras o de Bougainville, se creó una toponimia inglesa y otra francesa; pero reducidas especialmente a las zonas de ocupación de esas nacionalidades. Los españoles, particularmente su primer gobernador de las Malvinas, don Felipe Ruiz Puente, dieron numerosos nombres a las islas, cabos, bahías y accidentes geográficos del archipiélago. Podemos decir entonces que la toponimia española es la más general y completa de las islas.

La época hispánica duró de 1767 a 1811 y durante esos 44 años se sucedieron ininterrumpidamente veinte gobernadores, algunos con dos o tres períodos de gobierno.

Es una época de importancia, pues durante

LISTA DE GOBERNADO

GRADOS Y AÑOS EN U

1° — Capitán de navío don Felipe Ruiz Puen
2° — Capitán de infantería don Domingo de
1773 a 1774.
3° — Capitán de fragata don Francisco Gil
4° — Teniente de navío don Ramón de Cara
5° — Teniente de navío don Salvador de Me
6° — Teniente de fragata don Jacinto de Al
7° — Capitán de navío don Fulgencio D. M
capitán de fragata por no conocer su
8° — Teniente de navío don Agustín Figue
9° — Teniente de fragata don Pedro de Mes
ascendido a capitán de navío, de 178
10° — Capitán de fragata don Ramón de Clair
segundo período como capitán de na
11° — Teniente de navío don Juan José Eli
12° — Teniente de navío don Pedro Pablo Sa
1791 a 1792; ascendido a capitán de fra
ese grado de 1793 a 1794 y de 1795
13° — Teniente de navío don José de Aldana
14° — Capitán de fragata don Luis Medina
15° — Capitán de fragata don Francisco Xavi
1800 a 1801.
16° — Teniente de navío don Ramón Fe
17° — Teniente de navío don Arturo Lea
18° — Capitán de fragata don Bernardo Bon
a 1808.
19° — Primer piloto de la Real Armada don
20° — Segundo piloto de la Real Armada
febrero de 1811.

Aspecto de las Malvinas tras la recuperación.

POR ESA RAZON SUFRIMOS SIETE INVASIONES INGLESAS

1. La de 1673 contra la Colonia, de una compañía anglo - portuguesa formada en Londres. Fue rechazada por Cevallos el 7 de enero, hundiendo a cañonazos al navío inglés "Lord Clive", armado con 64 cañones.
2. La segunda invasión fue la de Malvinas de 1666 a 1774, con base en Puerto Egmont.
3. La tercera invasión inglesa fue la de 1806 con la ocupación de Buenos Aires.
4. Tuvo lugar en 1807 la cuarta invasión, que pretendía apoderarse por segunda vez de Buenos Aires, luego de la Reconquista.
5. La invasión de Malvinas del 3 de enero de 1833, terminada el 2 de abril de 1982.
6. El bloqueo anglo - francés de 1845 a 1847, con el combate de la Vuelta de Obligado y el triunfo final argentino.
7. La declaración de sector de soberanía de 1908, que fue rectificada en 1917, mediante la cual Inglaterra se apropia de nuestro sector antártico y los tres archipiélagos del sur.

Esta última continúa y habría que preguntarle a Inglaterra cuál es su sector en el Artico, donde a pesar de su proximidad a esa región no tiene allí absolutamente nada.

Vemos entonces que en su política de los siglos XVII a XX, los principales argumentos británicos para la posesión de tierras e islas ha sido la fuerza, únicamente la fuerza.

...BERNADORES DE MALVINAS

...EN QUE LO FUERON

...Puente, de 1767 a 1773.

...de Chauri, nombrado gobernador interino de

...Gil y Lemos, de 1774 a 1777.

...de Carassa, gobernador interino de 1777 a 1779.

...de Medina, de 1779 a 1781.

...de Altolaguirre de 1781 a 1783.

...Montemayor, de 1783 a 1784. Figura como ... su ascenso producido a fines de 1782.

...Figueroa, de 1784 a 1785.

...de Mesa y Castro, de 1785 a 1786, de 1786 a 1787, y ... de 1788 a 1789.

...de Clairac, de 1787 a 1788 y de 1789 a 1790. En este ... de navío desde octubre de 1789.

...Elizalde, de 1790 a 1791 y de 1792 a 1793.

...Sanguineto, gobernador en tres ocasiones, de ... de fragata desde el 8 de setiembre de 1792 y con ... 1795 a 1796.

...Aldana y Ortega, de 1794 a 1795 y de 1796 a 1797.

...Medina y Torres, de 1797 a 1798 y de 1799 a 1800.

...Javier de Viana y Alzaxbar, de 1798 a 1799 y de

...Fernández de Villegas, de 1801 a 1802.

...de Ibarra, de 1803 a 1804 y de 1805 a 1806.

...Bonavia, de 1802 a 1803, de 1804 a 1805 y de 1805

...don Gerardo Bordas, durante 1809.

...don Pablo Guillen, desde enero de 1810 hasta

ella Inglaterra declinó sus pretensiones ante los derechos hispánicos, reconocidos por Francia en 1767 y tácticamente por los ingleses en 1774, cuando abandonaron las islas desde Puerto Egmont, en cumplimiento de la "promesa secreta" y de los derechos nunca renunciados por España.

Esa permanente ocupación hispánica es la base de nuestros derechos, por ser herederos y continuadores de las posesiones insulares de nuestro Atlántico Sur.

Los veinte gobernadores hispanos fueron marinos, excepto el capitán de infantería don Domingo de Chauri, gobernador interino desde 1773 a 1774. Varios de ellos cumplieron dos y tres períodos de gobierno y repetimos la lista completa, pues todavía se sigue publicando incompleta o equivocada en nombres, grados y aún sin los últimos gobernadores.

Estos gobernadores dependían de los gobernadores primero y de los virreyes después, del Río de la Plata, a través del Apostadero de Montevideo. Las islas Malvinas tenían una Gobernación y Comandancia Marítima y tanto, que interrogado el virrey en 1806 sobre la situación de los integrantes de la guarnición, en cuanto a pagos y remuneraciones dispuso que se considerase a las Malvinas a modo de "un buque navegando" y estando el personal en lo referente a deberes y obligaciones equiparado a las demás embarcaciones de guerra.

Es importante también señalar que dos de sus gobernadores fueron criollos, pues eso significa la participación de los hijos de la tierra, bajo la autoridad hispánica, como un anticipo de la continuidad que seguiría, en la época independiente, en los comandantes y gobernadores militares y civiles que se sucedieron a partir del 6 de noviembre de 1820, en que nuestro pabellón fue izado por primera vez en las islas.

Los dos gobernadores criollos fueron Jacinto Altolaguirre, porteño, que ejerció el mando de 1781 a 1783 y Francisco Xavier de Viana y Alzaxbar que lo hizo de 1798 a 1799 y de 1800 a 1801.

Las islas, que pertenecían a España, pasaron por derecho de sucesión a pertenecer a las Provincias Unidas del Río de la Plata. Estas, en reafirmación de sus derechos, tomaron formal posesión de las mismas el 6 de noviembre de 1820, en que el coronel de marina David Jewett, comandante de la fragata corsaria "Heroína", izó el pabellón azul y blanco en las ruinas de Puerto Soledad (ex Puerto San Luis).

La ocupación de las islas Malvinas se hizo con toda seriedad y precedida de una comunicación que Jewett remitió a loberos y pescadores ingleses y norteamericanos, que usufructuaban de las islas en forma indiscriminada. Dicha comunicación decía: "Fragata del Estado Heroína, en Puerto Soledad; noviembre 2 de 1820. Señor, tengo el honor de informarle que he llegado a este puerto comisionado por el Supremo Gobierno de las Provincias Unidas de Sudamérica para tomar posesión de las islas en nombre del país a que éstas pertenecen por la ley natural. Al desempeñar esta misión deseo proceder con la mayor corrección y cortesía para con todas las naciones amigas; uno de los objetos de mi cometido es evitar la destrucción de las fuentes de recursos necesarios para los buques de paso, que, en recalada forzosa, arriban a las islas, y hacer de modo que puedan aprovisionarse con los mínimos gastos y molestias, dado que los propósitos de Usted no están en pugna y en competencia con estas instituciones y en la creencia de que una entrevista personal resultará de provecho para ambos, invito a Usted a visitarme a bordo de mi barco, donde me será grato brindarle acomodo mientras le plazca; he de agradecerle —asimismo— que tenga a bien, en lo que esté a su alcance, hacer extensiva mi invitación a cualquier otro súbdito británico que se hallare en estas inmediaciones; tengo el honor de suscribirme, señor, su más atento y seguro servidor". Firmaba Jewett, coronel de la marina de las Provincias Unidas de Sudamérica y comandante de la fragata "Heroína". (Esto de Sudamérica no nos debe extrañar, porque fue propósito lograr la libertad de toda Sudamérica).

Entre los capitanes que pescaban y cazaban lobos, figuraba el gran marino inglés James Weddell, cuyo nombre lleva ese mar del continente antártico. El fue quien dio esta versión; la misma fue publicada en diarios ingleses y españoles y no fue objetada en ese momento, sino muchísimo después.

¿Qué pasa entre los años 1820 y 1833?

Hay una serie de actos de soberanía y son nombrados tres comandantes militares, que son:

1°) David Jewett, comandante de la fragata "Heroína", hasta enero de 1821, fecha en que solicitó ser relevado del cargo.

2°) Guillermo Mason, que reemplazó a Jewett y que permaneció con la fragata "Heroína" en las islas hasta mayo de 1821.

Luego, en 1824, es nombrado "Comandante Militar" Pablo Areguati, de raza guaraní y que solo alcanza a ejercer su cargo durante dos o tres meses.

Finalmente, el 10 de junio de 1829, es nombrado Comandante Político y Militar don Luis Vernet, que es en realidad por su doble nombramiento el primer gobernador militar y civil argentino en Malvinas.

Vernet había nacido en Hamburgo; de familia francesa, vino al país en su adolescencia y se casó en 1819 con una uruguaya, María Sáenz. Era hombre muy culto y fuerte comerciante, con amplio radio de acción. En la expedición que realizó Seguí al sur con el bergantín "Belgrano", había encontrado en la bahía de San José una fragata que estaba cargando cueros para don Luis Vernet, socio de Gelly y Obes.

Vernet hizo un gobierno muy progresista en las Malvinas. El número de habitantes llegó a 160 entre alemanes, ingleses, argentinos, negros y algunos europeos que eran sus lugartenientes, especialmente ingleses, que lo ayudaban en la administración de la isla. Todo marchó bien hasta que un día quiso ser gobernador en firme y entonces comprobó que no éramos potencia marítima.

En 1832, Vernet marchó a Buenos Aires para defenderse de acusaciones de los loberos americanos. Luego se sucedieron los episodios tan desgraciados, especialmente para nosotros. El gobierno envía un nuevo gobernador, el mayor Esteban Francisco Mestivier, con 25 soldados y un ayudante muy joven llamado José Antonio Gomila; los envía a bordo de la antigua capitana del Almirante Brown, la goleta "Sarandí", hasta entonces uno de los buques más heroicos que habíamos tenido en nuestra guerra con el Brasil.

La "Sarandí" llegó con el nuevo gobernador, lo desembarcó y 9 días después, el 24 de noviembre de 1832, zarpó para hacer una inspección por las islas, e incluso para llegar a Tierra del Fuego y volver. Durante ese período se produce el asesinato del mayor Mestivier en circunstancias realmente dramáticas; su señora acababa de dar a luz un niño y su esposo fue muerto delante de ella.

Pinedo, al regresar a Malvinas, encuentra un estado de insubordinación, e inicia las actuaciones sumarias.

El 2 de enero de 1833, apareció fondeada en Puerto Soledad la corbeta inglesa "Clío".

Como correspondía, Pinedo mandó a uno de sus oficiales en visita de cortesía a la nave inglesa y a cambio recibió una intimación para arriar el pabellón argentino y desocupar las islas.

Pinedo, en un primer momento, reaccionó como correspondía. La situación que enfrentaba era difícil; su buque era muy inferior desde el punto de vista bélico al inglés, aunque podía hacer una defensa honrosa por algún tiempo, pero tenía otros inconvenientes. La gente que tenía a bordo era en su mayoría inglesa y solamente unos pocos eran criollos. El segundo de a bordo, el teniente Elliot, era estadounidense. Consultó a todos; los ingleses manifestaron que cumplirían con su deber; el práctico, que se desempeñaría como tal, pero no combatiría. Los cinco grumetes, muchachos de entre 15 y 20 años de edad, dijeron que combatirían, y la tripulación, que era de unos 80 hombres, manifestó que seguiría las órdenes que se le dieran.

Empezó entonces Pinedo a ejecutar su plan, que era correcto. Llamó a Gomila, que estaba preso, lo libertó, le dio armas para los 18 soldados que estaban en la guarnición de tierra y se dispuso a cumplir sus instrucciones. Antes de salir de Buenos Aires le habían entregado el Código de Honor Naval, el cual en su artículo 9° recomendaba que en caso de que el pabellón nuestro fuera afectado por una potencia extranjera con ocupaciones o ataques, debería defenderlo hasta las últimas consecuencias; estas instrucciones inician el sumario. Pero a medida que pasaba el tiempo, la fe de Pinedo fue decayendo.

A las 9 de la mañana del 3 de enero de 1833 los ingleses desembarcaron, primero izaron en un mástil que traían la bandera inglesa, luego arriaron la nuestra, la plegaron pulcramente y se la enviaron a Pinedo para que se la llevase. Esa tarde Pinedo, con unos cuantos habitantes a bordo, abandonó las islas y puso proa a Buenos Aires.

Cuando Pinedo llegó a Buenos Aires, el almirante Brown estaba en Colonia y se presentó inmediatamente ante el gobierno por si fuesen necesarios sus servicios. Mientras se efectuaba la protesta diplomática, se levantó un sumario para aclarar los hechos; en el mismo se trataron todos los acontecimientos sucedidos: el problema de la guarnición, el asesinato, etcétera.

El sargento Sáenz Valiente, el asesino de Mestivier, fue fusilado en la Plaza Mayor previa amputación de la mano derecha. Junto con él fueron fusilados 6 cabecillas que habían participado del asesinato. En cuanto a Pinedo, se le aplicaron 4 meses de suspensión de empleo, castigo muy leve, y fue separado de la Marina y destinado al Ejército (Esto tiene su aclaración, y es la siguiente: con el grado que tenía Pinedo, que era un grado de jefe, en el Ejército no iba a poder tener mando independiente, mientras que en Marina podía comandar una nave y porque había demostrado que era incapaz de enfrentar una situación riesgosa).

A partir de entonces comenzaron las reclamaciones argentinas, hechas en primer término por Manuel Moreno. Se le contestó que los ingleses nunca habían renunciado a su soberanía a las islas Malvinas.

Cuando se hizo otra reclamación, varios años después, Inglaterra informó que no había ninguna cuestión sobre las Malvinas, que realmente no se tenía constancia de que se tuviera ninguna cuestión pendiente sobre ellas.

Desde entonces comienza la usurpación inglesa, basada en la fuerza y cometida contra una nación amiga con la cual se estaba en paz.

Las negociaciones actuales progresaron muy lentamente, pero los argentinos, procediendo con paciencia y serenidad, agotaron todos los recursos y coincidieron en varios puntos, de modo que sus aportes a las islas fueron numerosos y realizados con hidalguía y sacrificio; no obstante nada se consiguió, sino dilaciones.

Finalmente, el 2 de abril de 1982, el día de gloria llegó y las fuerzas argentinas ocuparon las Malvinas e izaron nuevamente el pabellón.

LAURIO H. DESTEFANI
Contralmirante (RS)

PERU
BRASIL
BOLIVIA
PARAGUAY
URUGUAY
CHILE
OCEANO PACIFICO
REPUBLICA ARGENTINA
OCEANO ATLANTICO
BUENOS AIRES
BAHIA BLANCA
1350 Km
1980 Km
3060 Km
3460 Km
ATLANTICO ARGENTINO
RIO GALLEGOS
670 Km
ISLAS MALVINAS ARGENTINAS
2280 Km
2690 Km
ISLAS GEORGIAS DEL SUR (SAN PEDRO)
ISLAS SANDWICH DEL SUR
ISLAS ORCADAS
ANTARTIDA ARGENTINA
A
OCEANO
ATLANTICO
OCEANO
PACIFICO
OCEANO
INDICO
AUSTRALIA

La belleza de nuestras islas. Izquierda, Georgias y luego la isla Soledad. El mapa muestra las exactas distancias.

Municipalidad de la
Ciudad de Buenos Aires